FUNDADOR — JOAQUIM MANSO · SEXTA-FEIRA, 29 DE ABRIL DE 1960 · ANO 40.º — NÚMERO 13 430

Diario de Lisbôa

DIRECTOR — NORBERTO LOPES
DIRECTOR-ADJUNTO — MARIO NEVES

TELEFS.: 20271 20272 20273, 21154 e 21155 · ENDEREÇO TELEGRAFICO: D I S B O A · REDACÇÃO, COMPOSIÇÃO E IMPRESSÃO: RUA LUZ SORIANO, 44 a 48 — LISBOA · PROPRIEDADE DA RENASCENÇA GRAFICA · ADMINISTRAÇÃO — RUA DA ROSA, 57, 2. · EDITOR—J. CHRISOSTOMO DE SA · NUMERO AVULSO: UM ESCUDO

O foguetão "Saturno" que poderá transportar satélites de 22.500 quilos vai ser ensaiado no solo

NOVA YORK, 29 — O técnico de foguetões Wernher Von Braun anunciou que o foguetão «Saturno», concebido para transportar um homem à Lua e fazê-lo voltar à Terra, começará esta semana as suas primeiras experiências, no solo, em larga escala.

Von Braun, famoso técnico de foguetões que está encarregado do Centro de Voos Espaciais de Alabama, declarou, no jantar anual da Associação de Jornalistas e Publicistas, que está previsto para o próximo ano o primeiro voo de foguetão tripulado por homens em redor da Terra e o primeiro lançamento de um foguetão «Saturno» de três andares, em 1964.

Acrescentou que as experiências começarão dentro de um ou dois dias e que vão ser experimentados pela primeira vez, no solo, os oito motores do «Saturno».

«Esta experiência marcará uma etapa no progresso deste veículo espacial» — afirmou. «Mais de 550 000 quilos de força serão desenvolvidos por este foguetão, mais do que se conseguiu até hoje no mundo livre».

Von Braun revelou que o «Saturno» dará aos Estados Unidos enormes possibilidades no campo espacial, permitindo o lançamento de satélites de 11 000 a 22 500 quilos de peso. Com cargas mais pequenas, o «Saturno» poderá circular em volta da Lua com alguns homens a bordo ou fazer descer suavemente naquele satélite um carga de duas toneladas.

O «Saturno» poderá lançar uma carga razoável, incluindo uma estação de rádio, que poderá ser colocada em Marte ou Venus e retransmitir para a Terra informações científicas a respeito do espaço circundante destes planetas — terminou Von Braun. — (A. N. I.).

EXPERIÊNCIA COM UM MISSIL ANTI-MISSIL

WASHINGTON, 29. — Segundo anuncia o Exército, foi ontem lançado de uma instalação subterranea — e a operação foi coroada do maior êxito — um missil anti-missil. O ensaio, levado a cabo em White Sands (Novo México), fez sair o missil de uma base situada a 18 metros de profundidade e que

(Continua na última página)

O MACAQUINHO ASTRONAUTA tem um filho

WASHINGTON, 29. — «Mike», o macaquinho do espaço, é pai desde ontem. Desconhece-se ainda o sexo do filho, que nasceu no Jardim Zoológico Nacional, nesta cidade, de uma macaquinha da mesma raça.

Recorda-se que «Mike» se tornou célebre em 1952 quando fez uma viagem de 60 kms. na estratosfera, cómodamente instalado na ogiva de um foguetão lançado pela Aeronáutica militar por cima do Novo México. O seu companheiro de viagem, «Pat» faleceu pouco depois de regressar ao Zoo, em 1953.—(F.P.).

Durante a sua estadia em Espanha, em Colmenar Viejo, os ministros da Defesa, general Botelho Moniz, e do Exército, coronel Almeida Fernandes, acompanhados pelo ministro do Exército espanhol e outras altas individualidades militares, presenceiam o desenvolvimento de um exercício táctico, por uma divisão de carros de combate

A reunião da N. A. T. O. será dominada pela próxima conferência Leste-Oeste

PARIS, 29 — A conferência no mais alto nível, tema principal de muitas reuniões internacionais nos ultimos seis meses, será uma vez mais o centro das discussões desta sessão do Concelho do Atlantico, tradicionalmente consagrada aos problemas políticos.

As trocas de pontos de vista entre os 15 ministros dos Negócios Estrangeiros dos países-membros da N. A. T. O. que terão, desta vez, por quadro o novo edifício municipal de Istambul, prolongar-se-ão de 2 a 4 de Maio e farão parte do que se convencionou chamar a «preparação da conferência dos chefes de Governo».

Já foi tudo dito e redito acerca do problema alemão e Berlim. A ultima fase do problema resulta das conversações de de Gaulle-Ei-

(Continua na ultima página)

A entrada da Finlândia para a zona dos «Sete» será anunciada na reunião de Lisboa

COPENHAGUE, 29 — A entrada da Finlandia para a Associação Europeia de Comércio Livre deve ser anunciada numa reunião de ministros dos países membros a efectuar em Lisboa, no dia 19 de Maio — afirmam círculos geralmente bem informados.

Os pormenores técnicos necessários para a entrada da Finlandia estão a ser estudados há já certo tempo, a fim de descobrir uma fórmula aceitável para a União Soviética, com a qual a Finlandia mantém estreitas relações comerciais.

De acordo com as referidas fontes de informação, a Finlandia entrará para o grupo dos «Sete» não como membro de pleno direito, mas como membro associado, mediante certas condições que serão pormenorizadas num protocolo. — (R.).

UM RUBENS foi descoberto por um estudante?

ALBACETE, 29. — Novo quadro de Rubens parece ter sido descoberto por um jovem de 17 anos, o estudante Matias Rivera, entre uma colecção de arte de um particular desta cidade.

Fotografias e pormenores técnicos do quadro, que representa o enterro de Jesus Cristo, foram enviados por Rivera ao Museu do Louvre, que, em princípio e até mais cuidada observação, comprovou a autenticidade da obra. — (A. N. I.).

Na Assembleia Nacional o dr. Carlos Moreira falou do centenário da Congregação Salesiana

A Assembleia Nacional reuniu-se esta tarde sob a presidência do conselheiro dr. Albino dos Reis. A Assembleia iniciou a discussão das contas gerais do Estado, das províncias ultramarinas e da Junta de Crédito Publico que constituia a ordem do dia.

Sobre o assunto usaram da palavra alguns deputados e inscreveram-se para tomar parte na discussão vários outros.

O centenário salesiano

Antes da ordem do dia falaram os deputados inscritos, entre outros o dr. Carlos Moreira que evocou o

(Continua na 6.ª página)

Hollywood foi o Eldorado de Gina Lollobrigida, quando o seu nome começava a ser eclipsado pelo de Sophia Loren. Emagreceu, arranjou um ar de norte-americana sofisticada e anunciou a sua naturalização, no Canadá, a fim de que o marido, que é apátrida, tenha um país. Apesar dos boatos de um «romance» com Frank Sinatra, que desmentiu violentamente, a «Lollo» manteve a mesma vida familiar feliz dos tempos em Itália. Aqui a vemos com Milko Skofic e o filho, de regresso a Hollywood, onde vai filmar. Ainda não fixou a data da sua ida para o Canadá

O presidente dos directores dos jornais foi ardina

NOVA YORK, 29 — Um antigo ardina do jornal «Marion Chronicle», de Indiana, foi ontem eleito presidente da Associação de Directores de Jornais norte-americana.

A eleição de Mark Ferree, de 55 anos, chefe de uma cadeia de jornais, foi a fase final da convenção nacional que durou quatro dias, de directores de jornais diários dos Estados Unidos e Canadá.—(A. N. I.).

Visado pela Comissão de Censura

A princesa Margarida reconquistou o sorriso e a felicidade. Aqui a vemos, na sua ultima função publica, antes do casamento marcado para 6 de Maio. Foi inaugurar melhoramentos no Hospital do Norte do Middlessex

TRANSPORTADO PARA O PORTO NOS AVIÕES DA T. A. P.

De ontem para hoje

AUXÍLIO À LAVOURA

Os que mourejam na terra desde sempre se consideraram desgraçados. São os servos da gleba, aqueles que se amarraram à rabiça do arado e, atrás dos bois, lá vão levando a sua vida mais mal do que bem. As mãos calosas, o corpo enxuto de carnes, só musculo, esses homens que lavram, semeiam e criam não sentem a poesia do ar livre, das árvores em flor, dos concertos da passarada. Sentem o suor encharcá-los e há lá poesia que resista ao acre do suor e à fadiga muscular! Os que passam e olham, enaltecem-nos mas não os invejam; eles querem é que seus filhos se livrem da grilheta da charrua, da carroça, dos lameiros. Até o verbo mourejar resistiu aos séculos para irmanar na linguagem o camponês de hoje, agarrado à terra, e o mouro escravizado na reconquista cristã. E, todavia, a terra madre, generosa e fecunda que, abeberada nas águas do Inverno, vibra e concebe com este Sol da Primavera, merece carinhos de mãe. Há que a defender e tratar convenientemente para ela se desfazer em frutos e cuidar dos homens que a trabalham fazendo chegar até eles toda a fraternidade humana com as conquistas do progresso. Uma dessas formas de solidariedade são os empréstimos que a Junta de Colonização Interna, ao abrigo da lei de melhoramentos agrícolas, concedeu agora a agricultores, no montante de 1.451 contos, em vários distritos. Desta importancia destinam-se: 565.620$00 para obras de rega, defesa e contra a erosão; 79.510$00 para surribas, arroteias e novas plantações; 573.750$00 para construções rurais; 65.610$00 para remodelação e equipamento de oficinas técnológicas; 160.000$00 para aquisição de máquinas agrícolas para o Grémio da Lavoura de Soure; e 6.510$00 para outros melhoramentos.

FEIXE DE NOTÍCIAS

Foi em Cabaninhas, freguesia de Gondariz, lá para essas altas e duras Terras do Bouro. Gente áspera, de pele encortiçada, mas coração de oiro. Glória Antunes regressava do campo, negra de terra e lassa de fadiga. Ao chegar à vista de casa, os olhos esbugalharam-se-lhe e toda ela vibrou até o mais intimo das entranhas. A casa ardia e dentro dela tinham ficado dois filhos do seu amor. Correu para o mar de fogo e nele se meteu, a despeito de a tentarem segurar; mas quem segura uma mãe que vê os filhos a arder? Entrou, deitou a mão às crianças e trouxe-as para fora dos rolos de fumo e fogo. Mãe e filhos ficaram bastante queimados, mas vivos. A Glória Antunes deu entrada no hospital de S. Marcos, em Braga.

✱ O guarda-nocturno António Manuel Aleixo, de 34 anos, vive em Algés. Sai de casa para o serviço quando todos recolhem à doce paz do lar e ao repouso. Em casa ficava sua jovem esposa Maria da Piedade Sanches de Almeida, de 17 anos. O Aleixo, nas longas horas ao sereno começou a magicar e entrou-lhe no peito a vibora do ciume. Ontem à noite a vibora mordeu-o demais e ele abandonou o serviço a caminho de casa. Havia de a apanhar. Não apanhou, mas o ciume roia-o e ele começou a barafustar até que puxou da pistola e visou a esposa. Ferida, esta deu entrada em S. José e o agressor fugiu.

✱ O serrador João Antunes descascava uma nogueira, junto a um poço profundo e cheio de água. Isto em Olalhas, perto de Tomar. As machadadas e empurrões foram arrastando o madeiro que, em dada altura mergulha no poço levando atrás dele o pobre João Antunes. Acorrem os colegas de trabalho e conseguem retirá-lo muito ferido, mas felizmente vivo, capaz de voltar a ganhar o seu pão e o dos seus.

JORNAL PEQUENO

Com o sr. Presidente do Conselho trabalhou o sr. subsecretário de Estado da Aeronáutica. ✱ Ontem, cerca das 15 e 20, o sr. Joaquim dos Reis Feiteira, de 24 anos, solteiro, filho do sr. Manuel Francisco Feiteira, e da sr.ª Maria dos Anjos Feiteira, natural de Montelavar, concelho de Sintra, e residente em Maceira, foi colhido mortalmente por um comboio na passagem de nível da Rua Elias Garcia, na Amadora, onde se encontrava acidentalmente. ✱ Na sede da Liga dos Combatentes da Grande Guerra realizou-se ontem à noite o 81.º jantar de confraternização entre combatentes belgas, britanicos, franceses, italianos e portugueses, o qual foi presidido pelo sr. general Afonso Botelho, tendo como convidados os srs. presidente e vogais do Rotary Club de Lisboa. ✱ Vai ser publicado no «Diário do Governo» um decreto-lei que cria o Serviço Social da Polícia de Segurança Publica, à semelhança do que já existe na Guarda Nacional Republicana e na Guarda Fiscal.

Diário da OUTRA BANDA

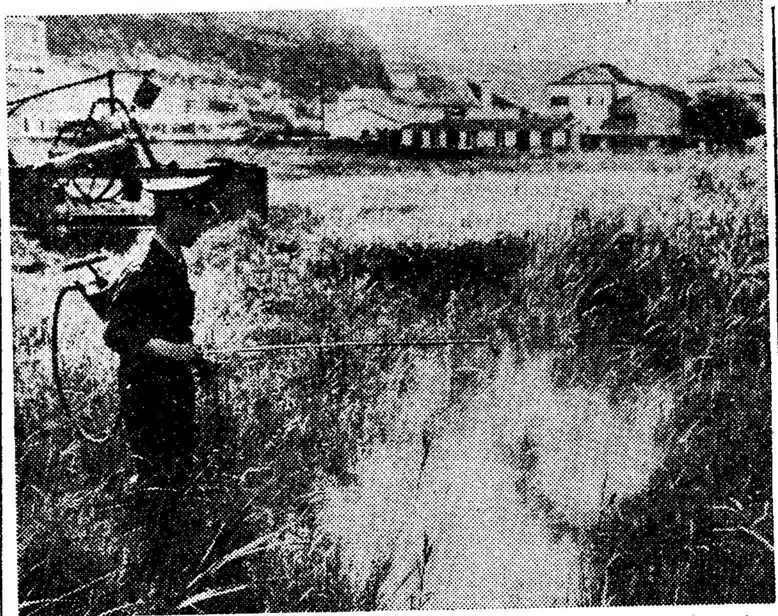

Pulverizando um campo, na Quinta de Santo António, em Caparica

Os mosquitos da Caparica

estão a ser eficazmente combatidos por brigadas armadas de pulverizadores

No intuito de eliminar as melgas da Costa da Caparica, sem duvida uma das nossas estancias de veraneio dotada de aliciantes qualidades naturais, várias brigadas dos Serviços de Higiene Rural e Defesa Anti-Sezonática, do Ministério da Saude, estão a proceder à desinfecção dos poços, charcos e valas existentes nas matas e ao longo das estradas vizinhas daquela praia.

As melgas eram este ano em numero excepcional devido às chuvas que têm caído quase ininterruptamente desde há vários anos. Munidas de aparelhos nublizadores portáteis que pesam cerca de doze quilos, as brigadas têm pulverizado charcos e valas com jactos de gasoile, o qual forma uma toalha isoladora sobre as águas e mata todas as larvas e ovos dos mosquitos. Por vezes, levantam-se nuvens de mosquitos, dos charcos, que outras brigadas logo combatem com pulverizadores partáteis que lançam nuvens de D. D. T.

Todas as brigadas são portadoras de um frasquinho de cloroformio, com que se anula a irritação epidermica causada pelas mordeduras dos mosquitos. Quando o combate é especialmente perigoso, dada a grande densidade das nuvens de mosquitos, as brigadas bezuntam-se com um líquido, ainda em experiência, que serve de preservativo.

Os campos e as matas vizinhas da Caparica foram todas pulverizadas com D. D. T., em jactos suficientemente fortes para extinguirem todos os vermes.

O trabalho das brigadas iniciou-se há já nove dias, sob a direcção do sr. José Claudio Neves. É um trabalho exaustivo. Hoje, fomos surpreendê-los na Quinta de Santo António, uns dentro das valas, outros no campo, em plena faina, de agulhetas em punho e maquinetas motorizadas portáteis às costas, as quais são constantemente abastecidas por uma «side-car» com depósitos de óleo e D. D. T.

A Costa da Caparica deve ficar sem um mosquito dentro de alguns dias. Não seria oportuno aproveitar o Verão para aterrar as valas e charcos, de modo a evitar-se que as águas das chuvas fiquem estagnadas e dêem origem a verdadeiros enxames de mosquitos?

No Hospital de Almada

Preso pelo anel a um prego

O cigano António de Jesus Branquinho Maia, residente na R. Afonso Vale, 23, anexo, em Almada, quando descia uma escada, tropeçou e, ao cair, pendurou-se num toldo, ficando suspenso de um prego que se lhe prendeu num anel, rasgando assim o dedo respectivo. Transportado à sala de observações do Hospital de Almada, aí foi tratado, após o que recolheu a casa.

Embriaguez de respeito...

O engraxador Leonardo da Conceição Barros, residente na Avenida de Candido dos Reis, 31, em Cacilhas, tomou uma «pinguinha» a mais, contra os seus hábitos. Como o vinho lhe caísse na fraqueza, ficou num estado lastimoso. Ao sair da taberna, caiu e fez um grande ferimento no couro cabeludo. Depois de pensado na sala de observações do Hospital de Almada, recolheu a casa.

CONFERÊNCIAS

Sobre Econometria

No Centro de Estudos de Estatística Económica, o sr. prof. René Roy, director do Seminário de Econometria de Paris, faz hoje, às 18 e 30, uma conferência sobre assuntos da sua especialidade, tratando da «Análise de procura».

Na Escola do Magistério Primário

Amanhã, às 16 horas, na Escola do Magistério Primário, o aluno sr. João Manuel de Pereira Ataíde faz uma conferência sob o tema: «Educação estética da criança».

Sobre Etnografia

No Instituto Superior de Estudos Ultramarinos, o etnógrafo francês dr. Jean-Paul Lebeuf orientou esta manhã uma sessão de trabalhos sobre métodos de recolha e documentação etnográfica, em que participaram todos os alunos da cadeira de Etnografia (1.º ano) e o respectivo professor, dr. António de Almeida.

Na hora do aperitivo, o Porto 'Casino' DELAFORCE é a bebida indicada

o Porto branco seco que todos apreciam

VINHOS DO PORTO DELAFORCE

O II Congresso de agentes da BP

A BP que, como noticiámos, está a realizar em Lisboa o seu II Congresso de Agentes, iniciou esta reunião com uma recepção no Hotel Avis, a que assistiram os administradores da Companhia, srs. dr. Alexandre Pinto Basto, Richard D. Wyatt, Georje W. Kirst, directores e pessoal superior da mesma empresa, além dos Agentes da BP em todo o País, representantes da Imprensa, etc.

Durante a recepção o presidente do Conselho de Administração da BP, sr. dr. Alexandre Pinto Basto deu as boas-vindas a todos os congressistas que se deslocaram de vários pontos do País, da Madeira e de Espanha.

Salientando o interesse dos pontos a apresentar durante o Congresso, o sr. dr. A. P. Basto manifestou o desejo que os trabalhos viessem a estreitar mais os laços que ligam os Agentes à Companhia, pelos quais constituem a grande família BP

Após a recepção realizou-se no Teatro Capitólio a apresentação do «show» «Vamos para a estrada cantar». A partir das nove horas de hoje as discussões dos vários pontos do Congresso realizar-se-ão na Casa do Leão de Castelo de São Jorge, terminando por um almoço oferecido pela BP a todos os seus colaboradores, no mesmo local.

Na estrada que vai para a Costa de Caparica procede-se a desinfecção de uma vala e da arborização que a ladeia

Ordem dos Advogados

Os trabalhos do Instituto da Conferência da Ordem dos Advogados recomeçam no dia 5 de Maio.

Nessa sessão, o presidente do Instituto, sr. dr. Azeredo Perdigão falará sobre «Alguns dos problemas fundamentais das sociedades anónimas portuguesas».

Cinemas

ALMADA — Academia Almadense — A's 21 e 15 «Noites do Moulin Rouge» (17 anos).

COVA DA PIEDADE — Recreativo Piedense — A's 21 e 30—«Costelo e a Mulher Gigante» e «A Neve de Terror» — União Piedense — A's 21 e 15 «Balada Sangrenta» e «A máscara de Frankenstein» (17 anos).

Farmácias de serviço

ALCOCHETE — Farmácia Nunes — Largo Coronel Ramos Costa, 10. Tel. 034137.

ALMADA — Farmácia Algarve — Rua Fernão Lopes, 1.

BARREIRO — Avenida — Avenida da Bélgica, 88, Tel. 023212.

COVA DA PIEDADE — Cerqueira — Praça 5 de Outubro 1910, 18. Tel. 070254.

MOITA — União Moitense — Praça da Republica.

MONTIJO — União Mutualista — Avenida Almirante Reis, 93. Tel. 030035.

SEIXAL — M. L. Godinho—Largo da Igreja, 51. Tel. 021580.

SESIMBRA — Leão — Rua da Republica, 51. Tel. 029025.

SETUBAL — Bocageana — Rua do Romeu, 2. Tel. 23425.

HOTEL EMBAIXADOR

APRESENTA NO «TERRAÇO DAS ESTRÊLAS»

Anita Morales

A voz quente da Argélia que conquistou Paris e

YOLA e PAULO

nas suas mais aplaudidas criações coreográficas

(MAIORES 17 ANOS)

DOMINGO: «Matinée» com atracções. Chá completo 25$00

Praia do Sol — Costa da Caparica

Recomponha a saude de uma semana de trabalho descansando nesta magnífica Praia.

De entre os seus modernos estabelecimentos, recordamos

RESTAURANTE BOITE COPACABANA — PENSÃO RESTAURANTE MAR E SOL — CAFÉ COSTA NOVA

TEATROS E CINEMAS

Atrás do reposteiro

- Só hoje deve ficar decidida a participação da artista Milu, no elenco de uma nova companhia de revistas.
- E' provável, que o Teatro Variedades reabra na futura temporada de Inverno, com uma companhia de revistas.
- O actor Carlos Valério, vai tomar parte no desempenho da peça «Idades», uma tradução do italiano, do actor Manuel Lereno, que entrou em ensaios na TV.
- Ana Paula Fernanda Alves, Maria Alberta, Carlos José Teixeira, Fernando Muralha, João Perry e David José, são os intérpretes da peça «Mimi Pinson», adaptada de um conto de Alfred Musset, por Eduardo Damas, e que, na segunda-feira, é apresentada na rubrica teatral da TV.
- Os artistas Paulo e Yola, não farão parte da nova companhia de revistas, que em Setembro inaugura a temporada teatral do Capitólio.
- Está quase restabelecido o acordeonista João Aleixo, que, por motivo de doença, foi obrigado a suspender a sua actividade artística.
- A companhia de comédias que em Junho segue em digressão pelo nosso Ultramar, tem já marcados espectáculos em toda a província de Angola.

No D. Maria II

Prepara-se uma reposição sensacional: «Entre giestas», de Carlos Selvagem

O publico de hoje não deve ignorar uma das obras mais significativas da nossa literatura dramática do princípio do século e, por isso, o D. Maria II vai fazer, dentro de breves dias, a reposição sensacional de uma peça que teve enorme projecção quando, em 1917, revelou um novo dramaturgo que viria a enfileirar entre os mais notáveis da sua geração: «Entre giestas», de Carlos Selvagem. O publico mais jovem, que se interessa pelo teatro, já ouvira falar desta obra que já hoje se considera um clássico, e daí o interesse que está a manifestar por este acontecimento que se deve ao espírito de iniciativa de Amélia Rey Colaço. Desta vez os protagonistas foram confiados a Mariana Rey Monteiro e José de Castro, cujo talento é garantia de que se assistirá a duas notáveis criações.

Amanhã, realiza-se a ultima tarde popular, à preços reduzidos, de «A visita da velha senhora».

Teatro de Ensaio

no Belém Clube

No Teatro do Belém Clube, o Teatro de Ensaio apresenta, amanhã, ás 21 e 45, «A Farsa de Mestre Pathelin», de autor desconhecido do século XV, em tradução do dr. Luís Francisco Rebelo, interpretada por Mário Cardoso, Maria Glória da Silva, Fernando Marques, José Maria Pereira e Carlos Baleia; e «Laurinda», de Romeu Correia, que terá como intérpretes Nina Flores, Ana Luísa, António Furriel, João Sarabando, Luís de Sousa e Bento José.

A direcção artística é de Mário Cardoso e, na primeira, são ponto Ribeiro do Couto e José da Silva Godinho; na segunda, encenação de João Sarabando, cenografia de Rui Abreu e ponto Joaquim Samora.

Primeiras exibições

«Kasim, o bandido», no Politeama

Estreado ontem, no Politeama, «Kasim, o bandido» é, antes de mais, um verdadeiro espectáculo com cenas que o cinemascópio serve magníficamente. Durante todo o filme, ocorrem assaltos, emboscadas, renhidas refregas e cargas de cavalaria, a que não faltam movimento e realismo, em sequências rápidas que prendem a atenção, sem uma quebra. Outros elementos, como as figuras da impetuosa filha de um oficial inglês e do canhestro soldado, que é encarregado de protegê-la, contribuem para o interesse da intriga urdida em volta do vingativo e temível Kasim, com a cabeça a prémio, que massacra as caravanas e inquieta toda a região.

Victor Mature encarna o bandido e, se bem que os anos lhes comecem a pesar, ainda conserva a vivacidade e aparência requeridas pelo papel. Norman Wooland, na figura de um simpático oficial inglês, e Anne Aubrey, uma estreante, secundam-no com sobriedade.

A realização é de John Gilling, denotando dinamismo e uma bem conduzida acção.

Complementos agradáveis preenchem o programa. — VISOR 27.

IMPÉRIO

«Joana d'Arc», com Ingrid Bergman, na sessão clássica de domingo

Numa homenagem a Ingrid Bergman, o Império exibe, depois de amanhã, ás 11 horas, o filme «Joana d'Arc», de Richard Flening, em que a notável actriz sueca tem uma das suas mais relevantes interpretações.

O filme, que fora realizado em «technicolor» foi agora valorizado pelo cinemascópio.

Está em organização

o Clube Português de Coleccionadores

Havendo coleccionadores de todas as excentricidades, desde os distintivos ás cintas de charutos, existem, igualmente, no estrangeiro, de onde vêm, em regra, tais sugestões, os clubes que fomentam as trocas e esclarecem as duvidas dos coleccionadores. Assim, surgiu a ideia da criação do Clube Português de Coleccionadores, do qual são organizadores a sr.ª D. Maria Gonzaga Ribeiro e os srs. João da Costa Braga e Manuel Artur Inês Soares.

As adesões devem ser enviadas ao sr. Manuel A. I. Soares, Avenida de Paris, 17, 1.º, Esq., em Lisboa.

Linha de CASCAIS

Cinemas

ALGÉS — Stadium — Às 21, «A legião dos condenados» e «Sonhos de oiro» — (17 anos).

CASCAIS — S. José — Às 21 e 30, «O sobe e desce» — (12 anos).

ESTORIL — Casino — Às 21 e 30, «A mulher e o fantoche» — (17 anos).

Farmácias de serviço

ALGÉS — Nifo — Av. Combatentes da Grande Guerra, 81 — Tel. 012070.

CASCAIS — Cordeiro — R. Frederico Arouca, 16 — Tel 080170.

ESTORIL — Ostende — Largo de Ostende, Monte — Tel. 060391.

OEIRAS — Central — R. Conde Ferreira — Tel. 043058.

PAÇO DE ARCOS — Godinho — Av. Patrão Joaquim Lopes, 4 — Tel. 042039.

PAREDE — Guincho — Av. Republica, 87-A — Tel. 047204.

Cineclubismo

Uma sessão do ABC

Hoje, ás 18 e 40, no Monumental, realiza-se a 229.ª sessão do ABC Cine-Clube de Lisboa, em que será apresentado o filme «O Mundo do Silêncio», de Jacques Cocteau e Louis Malle.

Visita de estudo promovida pelo «Imagem»

Integrada num plano de visitas de estudo a museus e organismos ligados á actividade cinematográfica, o Cine-Clube Imagem promove amanhã, ás 10 horas, uma visita de estudo aos Laboratórios da Ulyssea-Filme, que será dirigida por um dos directores daquele importante laboratório.

A concentração dos sócios far-se-á pelas 10 horas á porta do referido laboratório, Rua Marquesa de Alorna (a Alvalade), n.º 21-A.

Assembleia Geral do ABC

Na quarta-feira, na Casa da Imprensa, reune-se a Assembleia Geral do ABC Cine-Clube.

Coliseu

Hoje, no maior ecran panorâmico, os grandiosos filmes «Arizona» e «Enfrentando o Perigo». Domingo, espectáculo à tarde e à noite.

Alcançou um sucesso notável a estreia do programa cinematográfico que o Coliseu apresentou no panoramico. «Arizona» conta-nos a história da luta titanica travada entre os bravos pioneiros do Oeste para a conquista de um dos Estados mais florescentes do Norte da América, na genial interpretação de William Holden e Jean Arthur, e «Enfrentando o Perigo», num desbobinar constante de cenas de emoção e de «suspense», relata-nos as guerras havidas entre tropas federais e os sanguinários indios Comanches, tendo como principais actores Robert Frances e Mary Wyon.

Domingo, espectáculo á tarde e á noite.

COMPANHIAS REUNIDAS GÁS E ELECTRICIDADE

AVISO AOS CONSUMIDORES

No próximo Domingo, 1 de Maio, a corrente será cortada nas seguintes zonas abaixo mencionadas.

Somos os primeiros a lamentar o incómodo causado aos nossos clientes, mas observamos que só assim é possível manter um serviço eficiente e que lhes dê inteira satisfação.

1.ª ZONA — Estrada da Luz (parte) junto ao Bairro de S. João e Rua dos Soeiros e lado da Estrada da Luz. (Das 8 ás 12 horas).

2.ª ZONA — Estrada de Benfica 682 — Rua Particular. (Das 8 ás 12 horas).

3.ª ZONA — Campo das Amoreiras á Charneca, Azinhaga dos Milagres, Estrada Forte da Ameixoeira e imediações, Largo do Ministro á Ameixoeira e imediações. (Das 8 ás 12 horas).

4.ª ZONA — **Area de corrente contínua:** Praça da Alegria e imediações, Avenida da Liberdade e imediações, Calçada do Lavra e imediações, Rua Instituto Camara Pestana e imediações. (Das 8 ás 12 horas).

5.ª ZONA — **PAÇO DE ARCOS e ESPARGAL:** Zona a norte do Caminho de Ferro e compreendida entre a passagem de nível da Fonte de Maio e Cruz de Oeiras. (Das 7 ás 15 horas).

6.ª ZONA — **CRUZ QUEBRADA.** (Das 8 ás 14 horas).

7.ª ZONA—**VENDA NOVA:** Rua Henrique Paiva Couceiro (parte), Rua João de Deus (parte), Rua Aniceto do Rosário, Rua A á Estrada dos Salgados, Rua B á Estrada dos Salgados, Rua Elias Garcia (desde a Rua Aniceto do Rosário até á Estrada dos Salgados), Rua Vice-Almirante Azevedo Coutinho e Estrada dos Salgados (parte). (Das 7 ás 15 horas).

8.ª ZONA — **ALVERCA** (Vila). (Das 7 ás 14 horas).

9.ª ZONA — **AMIAIS DE BAIXO.** (Das 9 ás 15 horas).

Colhido pelo rodado

de uma carroça

LEIRIA, 29 — (Pelo telefone) — Ao chicotear o jumento que puxava uma carroça, o trabalhador Joaquim Henrique da Trindade, de 44 anos, casado, residente em Garruches (Reguengos de Fetal), caiu e foi colhido pelo rodado do veículo, sofrendo fractura de uma perna.

HOTEL VALE DE LOBOS

Todos os domingos — CHÁ DANÇANTE

«OS BAMBINOS»

Conjunto de Musicall e atracção do Folclore Nacional, que com os seus admiráveis números tem merecido os aplausos dos nossos Ex.mos Clientes

Maiores 15 anos

NO RESTAURANTE:

AÇORDA DE LAGOSTA

A já famosa especialidade deste HOTEL.

Faça sem demora a sua reserva:

Telefs. 094843 e 094846

Excl.

S/F

HOJE, no

EDEN

UMA ESTREIA DE SENSAÇÃO!

«INFERNO DEBAIXO DE AGUA»

(UP PERISCOPE)

Uma produção excepcional com o dinamismo de um filme de acção e com a doçura de um conflito sentimental e humano

Prod.

(MAIORES DE 12 ANOS)

SÓ A AUDÁCIA PODIA SALVÁ-LOS!

SÓ A MORTE PODIA VENCÊ-LOS!

GRANDES INTERPRETAÇÕES DE:

EDMOND O'BRIEN — ANDRA MARTIN

E

JAMES GARNER

no fantástico papel de

«TORPEDO HUMANO»

WARNERSCOPE — Technicolor

TEATRO
MONUMENTAL
Espeç. Vasco Morgado, Ld.ª
Telf. 55133—Adultos (M/17 anos)
AMANHÃ — ESTREIA
às 21.45 h.
Uma comédia
HUMANA!
POLICIAL!!
e DIVERTIDA!!!
de Roger Mac Dougall e Ted Allan numa tradução de Sérgio Guimarães

com notável desempenho de
IRENE ISIDRO
HENRIQUE SANTANA
AUGUSTO FIGUEIREDO
HENRIQUE SANTOS
JOAQUIM MIRANDA
CARMEN MENDES
numa encenação de Maria Helena
Cenas de Sérgio de Guimarães
Não conte o desfecho desta peça a ninguém...

O «bluff» histórico que enganou os Alemães e possibilitou a invasão da Europa pelos aliados!

com **JOHN MILLS, CECIL PARKER** e **CLIFTON JAMES** (o duplo de Montgomery)

DOPERFILME
(Maiores de 12 anos)

AVIS
ESTREIA às 21.45

HOTEL
VALE DE LOBOS
Atenção

A Gerência avisa os seus Ex.mos Clientes que, por motivo dum LANCHE DE CASAMENTO que amanhã sábado, dia 30, se realiza neste HOTEL, não é possível fazer o habitual serviço de almoços.

A Gerência

TRINDADE
HOJE, às 21.30 (17 anos)
AMANHÃ, ÀS 16 HORAS
1.º SÁBADO DO ESTUDANTE
1.ª TARDE PARA O PÚBLICO
A Crónica dramática em 2 actos e 38 quadros de
ANTÓNIO LOPES RIBEIRO
LEONOR TELES
com EUNICE MUÑOZ na protagonista, ASSIS, CARMEN DOLORES, ROGÉRIO, GUSMÃO e RIBEIRINHO
AVISO — Depois da subida do pano não é permitida a entrada na sala

AMANHÃ NO
S. LUIZ ★ ALVALADE
OS 94 MINUTOS MAIS EMOTIVOS DA HISTÓRIA DO CINEMA!

ADULTOS (Maiores de 17 anos)
VISTAVISION
com CAROLYN JONES/EARL HOLLIMAN/
Realiz. JOHN STURGES — Argum. JAMES POE
HISTÓRIA DE LES CRUTCHFIELD — MÚSICA DE DIMITRI TIOMKIN
É um filme Paramount

Cartaz dos Cinemas

ESTREIAS	INFERNO DEBAIXO DE ÁGUA	EDEN
	GENTE DE MÁ NOTA	SÃO JORGE
DE	O INSPECTOR MAIGRET	ROMA
	OPERAÇÃO MONTGOMERY	AVIS
HOJE	CANTINFLAS NO INFERNO	CONDES

SÃO LUIZ — Telefone 27172
Hoje, às 21.30 e amanhã às 16 h. Festival de Teatro parisiense
UN ANGE PASSE
de Pierre Brasseur
(M. 17 anos)

EDEN — Telefone 20768
Hoje, às 21.45
ESTREIA
Maiores de 12 anos
Uma realização de Gordon Douglas
INFERNO DEBAIXO DE ÁGUA
com James Garner — Edmond O'Brien e Andra Martin
A's 15.30 e 18.30 — Adultos — 17 anos — «Heróis de Cordura».

ALVALADE — Telefone 763080
A's 15,15 (p. r.) e 21.45 (M/12 anos)
2.ª SEMANA
ARREBATAMENTO
Uma deliciosa comédia em Technicolor com Yul Brynner e Kay Kendall

ODEON — Telefone 26283
A's 15.15 - 18.15 (p. r.) (M/6 anos) e 21,30 (M/12 anos)
5.ª SEMANA
JOSELITO
O PEQUENO SALTIMBANCO
Bilhetes à venda para os dias seguintes

AVIS — Telefone 47163
21.45 (12 anos)
ESTREIA
OPERAÇÃO MONTGOMERY
com John Mills, Cecil Parker
Clifton James (o duplo de Monty)

LIZ — Telefone 48560
21.00 (M/17 anos)
DESEJO DE AMOR
PARAGEM DE AUTOCARRO

TIVOLI — Telefone 50595
Às 3 e 6.15 da tarde (p. r.) e 9.30 da noite
(M/17 anos)
2.ª SEMANA
Elizabeth Taylor, Katharine Hepburn e Montgomery Clift em
BRUSCAMENTE NO VERÃO PASSADO...

POLITEAMA — Telefone 26305
15.15 - 18.15 e 21.30
NOTÁVEL ÊXITO
A heroica epopeia de um rebelde que tinha a cabeça a prémio...
KASIM, O BANDIDO
com Victor Mature e Anne Aubrey
UM MOMENTO GRANDIOSO: O MASSACRE DA CARGA DE CAVALARIA.
CINEMASCOPE (M/17 anos)

CONDES — Telefone 22523
21.30 — (12 anos)
ESTREIA
com o ídolo do publico
CANTINFLAS NO INFERNO
A's 18.15 (p. r.) — Adultos — Ultima — «O carrasco».

ROYAL — Telefone 865037
21.00 (M. 12 anos)
RIO BRAVO
em Cinemascope com John Wayne

RESTELO — Telefone 610375
21.15 (M. 17 anos)
MULHERES PERIGOSAS
com Sylva Koscina

CINEMA IDEAL — Telefone 24194
21.00 (M/17 anos)
4 ESPINGARDAS EM FUMO
PIRATAS MARROQUINOS

CASINO ESTORIL
21.30 (M/17 anos)
A MULHER E O FANTOCHE
com Brigitte Bardot

IMPERIO — Telefone 55134/5
A's 15,15 e 21,30 (M/17 anos)
2.ª SEMANA
Shirley Mac Laine
David Niven
numa história engraçadíssima que ensina as mulheres a arranjar marido
O QUE ELAS QUEREM... É CASAR
Technicolor — Cinemascope

SÃO JORGE — BALCÃO 54154 — PLATEIA 54153
21.30 (M. 17 anos)
ESTREIA
Ian Carmichael
Belinda Lee
em
GENTE DE MÁ NOTA
Technicolor — Vistavision
A's 15.15 - 18.15 — Ultimas — (M. 12 anos — «O Ballet Real».

MONUMENTAL — Telefone 55131
A's 15,15 e 21,30 (M/12 anos)
2.ª SEMANA
Um espectáculo de sonho passado no ambiente faustoso e colorido de Viena imperial de 1815
A BELA MENTIROSA
Romy Schneider, a inolvidável «Sissi» com Jean Claude Pascal

ROMA — Telefone 727778
21.45 (Adultos)
ESTREIA
O INSPECTOR MAIGRET
com Jean Gabin
Toda a atmosfera angustiante das novelas policiais de George Simenon.

TERRASSE — Telefone 20917
21,00 (M/12 anos)
AMORZINHO DA MINHA VIDA
BANDOLEIRO ROMANTICO

MARIA VITORIA
Emp.ª «E. Salvador e R. Martins, Lt.ª»

Barroso Lopes

SÓ ATÉ DOMINGO
A MAIS POPULAR E ALEGRE DE TODAS AS REVISTAS DE
SALVADOR
A GRANDE REVISTA
TACO A TACO

com BIBI FERREIRA — ANTÓNIO SILVA — BARROSO — MADEIRA — DOMINGAS — ANITA — OSCAR e pela 1.ª vez nesta companhia **LEÓNIA MENDES**

ATENÇÃO AO PORTO: BREVEMENTE NO CINE-TEATRO «ÁGUIA D'OURO» A REVISTA «TACO A TACO»

Anita Guerreiro

Às 20.30 e 22.45 — ADULTOS — M/17 ANOS

UMA ESTREIA DE GARGALHADA!

IAN CARMICHAEL
BELINDA LEE
KATHLEEN HARRISON
ROBERT HELPMANN

NA DESOPILANTE COMÉDIA INGLESA

GENTE DE MÁ NOTA

(THE BIG MONEY)

Hoje ÀS 21,30

SÃO JORGE TELEF. 54153 54154

A HISTÓRIA DE UM DESASTRADO LADRÃO DE MALAS... OU A TRAGÉDIA DE UM MILIONÁRIO QUE SÓ PODIA GASTAR UMA LIBRA DE CADA VEZ...

UMA COMÉDIA PARA RIR SEM PESO, CONTA, NEM MEDIDA!

TECHNICOLOR® VISTAVISION

ARGUMENTO DE JOHN BAINES
PRODUÇÃO DE JOHN PADDY CARSTAIRS

Com JAMES HAYTER, GEORGE COLOURIS, JILL IRELAND

UM HILARIANTE EXCLUSIVO DA JAROFILME

ADULTOS (Maiores de 17 anos)

SE GOSTA DE RIR NÃO PERCA ESTA OPORTUNIDADE!

COLOSSAL! MARAVILHOSO! INACREDITÁVEL! Diz o Publico ao ouvir
● XIOMARA ALFARO ●
(O Rouxinol das Américas) (17 ANOS)

Xiomara Alfaro **NO ABC**

onde JOSÉ MIGUEL apresenta: Todas as noites, ás 20,45 e 22,45 A revista de enorme êxito

ACERTA O PASSO!

UM ESPECTACULO CHEIO DE GRAÇA, LINDA MUSICA E COM UMA GRANDE COMPANHIA!
RAUL SOLNADO ● MAX ● MARIA ADELINA ● ANTÓNIA MONTES ● DOMINGOS MARQUES ● ALDA PINTO ● DANIEL GARCIA e a artista do FADO FERNANDA MARIA, á frente de um grande elenco, com MARIA JOÃO e, num hilariante «compére», CAMILO DE OLIVEIRA

● DOMINGO, 1.º ESPECTACULO A' TARDE, A'S 16 horas
E. Teatral ABC, Lda - T. 366745

REGIONALISMO

Comissão de Melhoramentos de Esporão-Góis

Na Casa da Comarca de Figueiró dos Vinhos a Comissão de Melhoramentos de Esporão-Gois organiza, amanhã á noite, uma festa que inclui vários atractivos e baile com a colaboração do conjunto «Tony Dominguez».

O INSPECTOR MAIGRET

UM NOVO E APAIXONANTE INQUÉRITO DE MAIGRET, A CÉLEBRE CRIAÇÃO DE GEORGE SIMENON

UMA REALIZAÇÃO SUPERIOR DE
JEAN DELANNOY
COM
JEAN GABIN
MICHEL AUCLAIR
PAUL FRANKEUR
VALENTINE TISSIER
JACQUES MOREL

A HORA do castigo SOOU MORRERÁS ANTES dO OFICIO DAS CINZAS

Um caso para o Inspector Maigret

Georges Simenon

HOJE ÀS 21,45
ESTREIA
NO
ROMA

TALMA FILMES ✲ ADULTOS

Já lá vai o tempo que fumava «beatas»... ...agora só com filtro e «King Size»!

MAIORES DE 12 ANOS

UM FILME COLUMBIA

CANTINFLAS NO INFERNO

Un dia con el Diablo

Realizador *Miguel H. Delgado*
Fotografia de *Gabriel Figueiroa*
Uma produção *POSA FILMS*

HOJE GRANDE ESTREIA DE GARGALHADA no **CONDES**

Beatriz no «Mandador do baile»

Em 2 sessões — NO — 20.45 e 23 h.
Telef. 27273
p.ª Adultos — M/ 17 anos

Avenida

Giuseppe Bastos e Vasco Morgado apresentam a grande revista popular do momento

Está Bonita a Brincadeira!

A REVISTA EM QUE TRIUNFA BEATRIZ COSTA

Costinha no final do 2.º acto

com COSTINHA — COLÉ — BERTA LOBAN — JOSÉ VIANA — LUISA DURÃO — CARLOS COELHO, no «compére» — As atracções nacionais HELENA TAVARES e o CONJUNTO SEM NOME e a grande atracção internacional IRAN EORY

DOMINGO, ás 16 horas — ESPECTÁCULO Á TARDE!

TEATRO NACIONAL DE DONA MARIA II

TODAS AS NOITES, ÁS 21 E 30 — (17 ANOS)
e, amanhã, ás 15 e 30, ultima Tarde Popular a preços reduzidos

ULTIMAS REPRESENTAÇÕES

A VISITA DA VELHA SENHORA

de F. Durrenmatt, versão de Olavo d'Eça Leal
com AMÉLIA REY COLAÇO e ERICO BRAGA

DESPORTOS

FUTEBOL

Foram louvados os jogadores da selecção de juniores

Devido ao excelente comportamento da selecção portuguesa de juniores no Campeonato da Europa, disputado na Austria, no qual se classificou em honrosíssimo 3.º lugar, sendo a primeira equipa da Europa ocidental, os jogadores que a constituiram foram louvados pelo director-geral da Educação Física, Desportos e Saude Escolar, assim como os seus dirigentes, «pelo muito que souberam contribuir para prestigiar e elevar no conceito internacional o futebol português».

Amnistia para o futebol

Em comemoração do mesmo êxito, também o director-geral dos Desportos decidiu levantar as penas disciplinares que estavam cumprindo os jogadores de futebol em todas as associações distritais.

Principia no domingo o estágio para o jogo contra a Jugoslávia

Depois de amanhã, á noite, no Estoril, principiará o estágio da selecção nacional senior, com vista ao jogo Portugal-Jugoslávia.

O primeiro treino de conjunto realizar-se-á na terça-feira.

Carlos Gomes e o Sporting

Parece provável, na realidade, o reingresso de Carlos Gomes no seu antigo clube, o Sporting.

As conversações têm-se efectuado assiduamente e parece já solucionada a principal dificuldade, a que se refere á importancia que o popular guarda-redes «internacional» receberá por cada época.

O grande obstáculo reside ainda nas exigências do Oviedo, mas tudo leva a supôr que também esse será superado, para que Carlos Gomes possa voltar a representar o Sporting.

Torneio bancário corporativo

Em continuação do torneio bancário corporativo organizado pelo Grupo Desportivo dos Empregados do Banco de Angola e dotado com a taça «Américo Monteiro de Barros», realizar-se-ão amanhã os seguintes jogos, a contar para a 3.ª jornada:

Montepio-Agricultura e Ultramarino-Angola, no Estádio da F. N. A. T., em Alvalade, respectivamente, ás 15 e ás 17 horas.

Os corpos gerentes do Benfica são eleitos no sábado

Está marcada para amanhã a reunião da assembleia geral do Benfica, destinada, exclusivamete, á eleição dos seus corpos gerentes.

Na lista unica são indicados como candidatos a presidentes os srs. eng.º Augusto Cancela de Abreu (assembleia geral), eng.º Maurício Vieira de Brito (direcção) e Manuel dos Reis Balsinha (conselho fiscal).

A Académica nos Açores

ANGRA DO HEROISMO, 29 — A equipa de futebol da Académica de Coimbra, que vem realizar alguns desafios em Ponta Delgada, chegou ontem ao aeroporto das Lajes, a bordo de um avião militar.

Os jogadores estudantes visitaram, ao fim da tarde, a cidade de Angra e devem seguir hoje para S. Miguel. — (L.).

AS RELAÇÕES entre o Ginásio C. P. e o Lisboa Ginásio

A direcção do Ginásio Clube Português pede-nos a publicação do seguinte comunicado:

«Tendo ultimamente vindo a publico na Rádio e nos jornais, notícias de que o Ginásio Clube Português vai reatar ou reatou as relações com o Lisboa Ginásio Clube, a direcção do Ginásio Clube Português declara que essas notícias são absolutamente destituidas de fundamento.

Mais esclarece que não lhe compete encetar diligências para solucionar uma situação cuja iniciativa lhe não pertenceu».

Se o comunicado do Ginásio Clube Português pretende referir-se á notícia que publicámos no dia 23 e recolhida de fonte fidedigna, temos a esclarecer nela não se afirmar que os dois grandes baluartes da nossa educação física se reconciliaram ou vão reconciliar-se. O assunto está aventado na interrogativa e apresentado com uma série de pormenores concretos e indicadores de provável e próximo reatamento de relações.

De resto, o problema já se agita há longos anos e de quando em quando parece surgir, finalmente, a almejada reconciliação. Esperança efémera, porém...

Em vez do comunicado que acima transcrevemos, teriamos — nós e os defensores da causa da educação física — maior prazer em inserir outro bem diferente, o da notícia do reatamento de relações dos dois maiores da ginástica que, tal como os dois «grandes» do futebol, parece não se aperceberem dos malefícios que tal situação provoca no desenvolvimento do desporto e da cultura física.

GERENTE PARA HOTEL EM ÁFRICA

Precisa-se com larga experiência demonstrada em hotel de categoria que dê amplas informações sobre competência e honestidade. Carta ao Diário de Lisboa, Rua Luz Soriano, n.º 48, ao n.º 684.

TÉNIS DE MESA

A equipa portuguesa para o 1.º Marrocos-Portugal

Na próxima segunda-feira, partirá para Casablanca a equipa portuguesa de ténis de mesa, que no dia 5, naquela cidade, defrontará, pela primeira vez, a selecção de Marrocos, num jogo cuja receita reverterá totalmente para auxílio das vítimas da catástrofe de Agadir.

É interessante notar que as despesas inerentes á deslocação e estadia da equipa nacional serão suportadas pela nossa Federação.

A embaixada portuguesa, que regressará a Lisboa no dia 10, será assim constituida:

Presidente e vice-presidente da Federação de Ténis de Mesa, srs. Castelo Branco Chaves e António Silva, respectivamente; seleccionador, dr. Salvador Trem Torres; jogadores, dr. António Osório, Alberto Ló, Sebastião de Carvalho e João Campos.

IMAGENS do Alemanha-Portugal

A clássica cerimónia da troca de galhardetes entre os «capitães» de Portugal (Virgílio), e da Alemanha (Erhardt), na presença do árbitro inglês

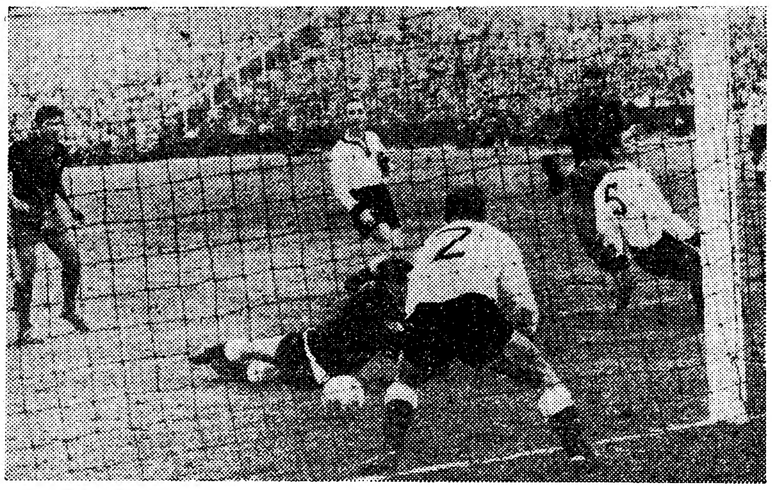

O unico golo da nossa equipa em Ludwigshafen. Cavém rematou e Wilden (5), Tilkowski (guarda-redes) e Erhardt (2) não puderam evitar que a bola ultrapassasse o risco fatal...

O calendário hípico de 1960

Foi, finalmente, tornado publico o calendário hípico de 1960, não sem um atraso que merece reparos e não se coaduna com as conveniências de organizadores e concorrentes.

O programa é dos mais vastos dos ultimos tempos, de tal modo que se verificam algumas sobreposições de datas, que obrigam os nossos concursistas a repartirem-se pelos certames de realização simultanea. Embora o numero dos nossos cavaleiros permita a realização de mais de um certame nas mesmas datas, não há duvida de que os concursos que se efectuem ao mesmo tempo se prejudicam mutuamente. Neste aspecto serão, forçosamente, afectados os concursos de Guimarães, Ericeira e Beja, por um lado; Mafra, Pedras Salgadas e Caldas da Rainha, por outro.

Julgávamos nós que o atraso na elaboração e publicação do calendário era resultante do desejo de evitar estas sobreposições. Decididamente, é indispensável rever o problema do calendário e criar para ele um regulamento.

Vejamos, pois, os certames previstos para a temporada que ora se inaugura:

MAIO — De 14 a 22, Concurso Hípico Internacional Oficial de Lisboa; em 27, 28 e 29, Concurso Hípico de Abrantes.

JUNHO — 11, 13, 14 e 15, Concurso Hípico Internacional de Elvas; 16, 18 e 19, Concurso Hípico de Lisboa, para cavalos nacionais; 26, 27, 28 e 30, Concurso Hípico de Evora.

JULHO — 9 e 10, Concurso Hípico de Setubal; 17 a 24, Concurso Hípico da Figueira da Foz (Internacional).

AGOSTO — 5, 7 e 8, Concurso Hípico de Guimarães; 6 e 7, concursos hípicos de Beja e da Ericeira; 12, 14 e 15, Concurso Hípico de Mafra; 13 a 21, Concurso Hípico das Pedras Salgadas (Internacional); 17 a 21, Concurso Hípico das Caldas da Rainha; 24 e 25, Concurso Hípico da Costa da Caparica; 27 a 4 de Setembro, Concurso Hípico de Sintra.

SETEMBRO — 8 a 18, Concurso Hípico de Cascais; 21 a 25, Concurso Hípico de Elvas (Campeonato de juniores).

O calendário inclui, ainda, o Concurso Hípico de Lourenço Marques no mês de Junho, em datas a fixar, além do «Raid» Hípico de Estremoz de 3 a 8 de Maio.

Festival desportivo do «Dia do Estudante»

No Estádio Universitário realiza-se amanhã, de manhã, um festival desportivo integrado nas manifestações do «Dia do Estudante». Nesta reunião de jovens desportistas universitários efectuam-se encontros de diversas modalidades com a participação de equipas masculinas e femininas.

O programa do festival que será organizado pelo C. O. C. R. U. L., de acordo com a comissão de «contrôle» das associações de estudantes é o seguinte:

A's 10 h., raguebi, Direito-Agronomia, no C. D. U. L.; ás 10 e 30, basquetebol (feminino), Medicina-Letras e I. N. E. F.-Farmácia; e ás 11 horas, voleibol (feminino), Letras-Medicina; e andebol de Sete, Naval-Ciências e Direito-Económicas; ás 11 e 30, após umas «breves palavras por um dirigente associativo, realizar-se-á algumas provas de atletismo, masculino e feminino; e ás 12 horas, futebol, entre as equipas do I. N. E. F. e da Casa dos Estudantes do Império.

VOLEIBOL FEMININO — No ginásio da Faculdade de Ciências efectuar-se-ão amanhã, com início ás 17 e 30, mais dois encontros do campeonato regional feminino de voleibol: Letras-Medicina e I. N. E. F.-Ciências.

B. L.

Assembleia Nacional

(Continuação da 1.ª página)

primeiro centenário da Sociedade Salesiana. Disse:

«Fundada esta Congregação, em 18 de Dezembro de 1859 em Turim, apenas com 17 membros, incluidos o Fundador e mais um sacerdote, contava á morte do mesmo Santo Fundador em 1888, 774 irmãos repartidos por 57 casas. Doze anos depois, em 1900, os numeros elevavam-se a 2723 salesianos e 248 casas.

Em 1960, após cem anos de operosa actividade, conta a grande família salesiana 20.400 irmãos e 1.350 casas! Educam-se nas suas escolas (internatos, externatos, oratórios festivos) 550.000 alunos! Deu á Igreja mais de meia centena de bispos e arcebispos.

Em terras portuguesas mantém 23 casas, ministrando educação e ensino a 8.000 alunos e mais 6.000 em oratórios festivos. Operosa actividade lhe chamei á desta benemérita Sociedade salesiana e, na verdade, assim tem sido. Pasma-se de tal obra e quase só se encontra para o seu desenvolvimento a explicação de um milagre: o da inspiração divina do seu Fundador e as largas bençãos derramadas sobre a sua obra.

E' que o sonho nascido na mente de uma criança de uma dezena de anos — tal era a idade do pequeno João Bosco—atingiu as proporções do incrível na prodigiosa realização operada. Não é o educador formado nos conceitos correntes das doutrinas em voga, nem preparado nas escolas destinadas a viveiro de mestres ou educadores: também não o é por atracção ao ambiente em que se criou e viveu, nessa Itália da época e na presença e ao contacto da juventude transviada e revolta do seu tempo. O meio operou nele apenas as reacções que o levaram a enfrentar os males; o processo é seu, nada devendo aos educadores da sua época».

As comemorações do centenário henriquino

Na Sociedade Histórica da Independência de Portugal

Na Sociedade Histórica da Independência de Portugal, no Palácio da Independência, celebra-se, sob a presidência do sr. ministro da Marinha, na segunda-feira, ás 18 horas, a segunda sessão comemorativa do V Centenário da Morte do Infante D. Henrique.

Será orador o sr. prof. Agostinho de Sousa, que falará de «O Infante D. Henrique e o Sonho da India».

COLHIDO E MORTO por uma camioneta em Aveiro

AVEIRO, 29. — (Pelo telefone). — Esta manhã, pelas 10 e 30 horas, quando seguia na Rua dos Combatentes da Grande Guerra, foi colhido por uma camioneta de carga conduzida pelo motorista João Baptista de Oliveira Luzes, de Ovar, o de Portugal, António Pais de Figueiredo Alves, funcionário aposentado do Banco casado, de 65 anos, natural de Viseu e aqui residente.

Conduzido ao hospital faleceu momentos depois de ali dar entrada.

A UNIVERSIDADE vai homenagear o prof. Galvão Teles

O Senado Universitário e os professores da Faculdade de Direito oferecem, amanhã, no Circulo Eça de Queiroz, um almoço de homenagem ao prof. dr. Inocêncio Galvão Teles.

ACIDENTE MORTAL nas minas da Panasqueira

MINAS DA PANASQUEIRA, 29. — (Pelo telefone). — Quando procurava subir para um vagão em andamento caiu e teve morte imediata o mineiro José Afonso, de 41 anos, natural da freguesia de S. Vicente da Beira. Deixa viuva e dois filhos menores.

CAMPO PEQUENO

É DEPOIS DE AMANHÃ

A GRANDIOSA CORRIDA DE 8 TOIROS DOS EX.mos HERDEIROS DO CONDE CABRAL PARA OS BRILHANTES E VALOROSOS CAVALEIROS

MANUEL CONDE e PEDRO LOUCEIRO

E PARA OS FINOS MATADOURES DE TOIROS SEVILHANOS CONTRATADOS PARA A FEIRA DE SEVILHA

ANTÓNIO GONZALEZ e ANTÓNIO COBOS

Forcados Amadores da Tertúlia Tauromáquica do Montijo

Bilhetes á venda desde 15 escudos, nos Restauradores, 7

MAIORES DE 6 ANOS

LUSTRES DE CRISTAL

Primorosos modelos em cristal MARIA TERESA (Boémia) e Lustres e Apliques de cristal «MURANO» (Veneza)

ELECTRO IMPORTADORA, LIMITADA

Praça da Alegria, 44-1.º — Telefone 34774 — LISBOA

Automobilismo

Onde se investiga a eficiência dos carros britânicos – (1)

O campo da M. I. R. A. inclui

todos os tipos de pavimento existentes no Mundo

Quem atravessa de automóvel, via Noroeste, a região de Warwickshire, na Inglaterra, pela estrada principal de Londres a Manchester, nota, á direita, um grupo de edifícios modernos junto do que foi em tempos, durante a guerra, um campo de aviões da R. A. F. Os sons que, então, se ouvem — o ruído distante dos motores e o sibilar do que poderia ser um aparelho de propulsão por jacto — sugerem que o seu papel como campo de aviação não se alterou desde o fim da guerra. Mas aí é que está o engano...

O ruído provém de motores de automóveis britanicos, lançados á velocidade máxima, e o sibilar é o som de pneus de corridas á volta do espaço destinado a altas velocidades e que circunda o campo de experiências da Associação de Pesquisas da Industria Automóvel (M. I. R. A.).

O campo de experiências é uma iniciativa colectiva dos fabricantes britanicos, permitindo pôr á prova veículos e acessórios exactamente nas mesmas condições que terão de enfrentar nas diversas partes do Mundo. Com os seus recursos de laboratórios modernos empenhados em pesquisas contínuas, tanto de projectos como de investigação — esse campo está á disposição de cerca de 900 empresas.

Em qualquer dia da semana, se podem ver ali automóveis, autocarros, camiões, alguns de modelo desconhecido, e muitos deles meses antes de virem a ser fabricados em série — causando uma vibração violenta nos sulcos de cimento, de 2,5 cms. de espessura, da pista ondulada, provocando uma cortina de água, á medida que passam rápidamente por uma poça, ou então lá permanecendo, imersos em pouco mais de um metro de água, os motores resfolegando suavemente...

A pista ondulada reproduz um fenómeno conhecido dos motoristas em terras tropicais. As condições simuladas pela poça de água e o ter de romper através da água podem dar-se em qualquer terreno inundado. Cada um desses factores produz um efeito poderoso sobre a carroceria e os sistemas eléctrico e de suspensão que não conseguem aguentar tais choques. A colina de experiências, com uma inclinação de 25 por cento constitui uma prova difícil de aceleração e travagem.

Dentro dos seus 236 hectares, o campo de experiências oferece condições para veículos que se podem considerar cosmopolitas...

Uma das maiores dificuldades que se depara nos trópicos é a poeira — que penetra na carroceria e nos porta-bagagens. Até em Inglaterra isto se pode notar num tunel da M. I. R. A., que tem 60 metros, onde os veículos ficam polvilhados de uma nuvem de pó branco. As manchas brancas denunciam qualquer má soldagem que não se tenha reparado.

Os amortecedores que têm por fim limitar a actividade das molas, são bastante afectados quando se guia numa pista ondulada, em que as ondas tenham 12 metros de comprimento e 10 centímetros de altura.

Por sua vez os efeitos mais graves dos piores tipos de estradas europeias também não foram esquecidos. Na pista de pavimento, que foi copiada de uma estrada belga em muito mau estado de reparação (isto porque os técnicos da M. I. R. A. se esqueceram de Portugal...), mesmo os melhores carros são difíceis de controlar a uma velocidade moderada. A superfície irregular é considerada pelos fabricantes como uma pista importante de resistência acelerada, que reproduz antecipadamente quaisquer deficiências grandes que um veículo possa vir a sofrer durante a sua existência, seja qual for o local.

Mesmo um pavimento bem conservado provoca imenso ruído dentro dos veículos. Por isso, uma amostra desse tipo de superfície encontra-se ali para investigações. A pior de todas as estradas é, claro, não haver estrada de espécie alguma, e um atalho oferece uma mistura de buracos e terra solta.

Os motoristas modernos exigem não só que os veículos tenham a possibilidade de fazer face a condições desfavoráveis, mas bom rendimento, grandes velocidades que possam ser mantidas por períodos prolongados, estabilidade nas curvas e aceleração rápida.

Todos estes aspectos são estudados cuidadosamente por técnicos britanicos na pista de alta velocidade, de pouco mais de 4 quilómetros de percurso, no circuito de 76 metros de diametro, para experiências de direcção, e na pista de pouco mais de um quilómetro, para experiências de velocidade — onde equipamento electrónico pode calcular a velocidade de um veículo até 1 centésimo-milésimo de segundo...

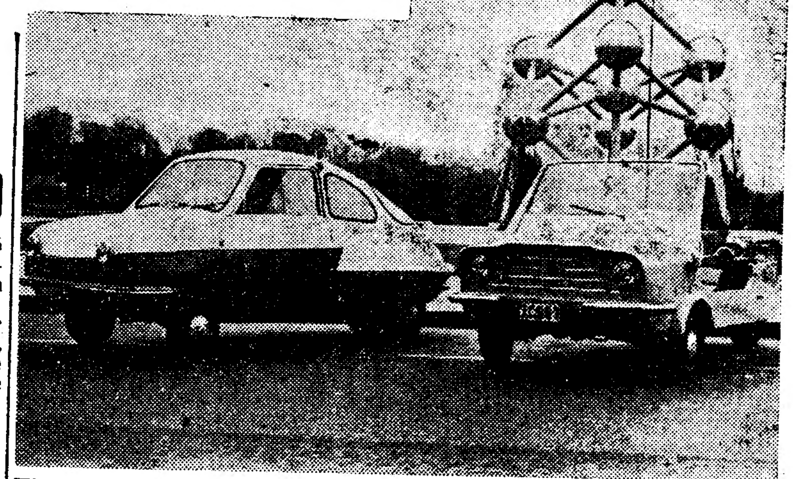

Eis o «Nobel 200», que será a grande novidade do Salão Automóvel Internacional de Nova York. Este carro utilitário, cujo consumo não excede os 4 litros de gasolina aos 100 quilómetros, é produzido, simultaneamente, na Bélgica, no Chile e na Índia

Novo método

para facilitar

o estacionamento de automóveis

Um dos grandes problemas que afligem a maior parte dos países consiste em manter as estradas e as facilidades de estacionamento a par com a crescente produção e utilização de automóveis.

Uma ajuda para resolver o primeiro aspecto consiste no método electro-hidráulico, para guardar os carros sem trabalhos para o condutor ou para o assistente: — chama-se «Motorpark» «Parque Automóvel» e está agora a experimentar-se na Inglaterra.

Quando o automobilista deseja arrumar o carro dirige-se á recepção do «Motorpark» onde lhe é dado um bilhete correspondente ao lugar onde o carro vai ser guardado. O servente traz uma carreta que levanta o carro e leva-o ao elevador que, por sua vez, o eleva ao andar devido. Aí, a carreta, atravessando uma ala central, deposita o carro na cabine que lhe está destinada. A carreta volta, então, ao seu lugar na entrada ou vai a outra cabine buscar um carro que esteja a ser procurado.

O operador limita-se a carregar num botão, como se estivesse a comandar um elevador. E tudo isto se faz á velocidade de um carro por minuto. O «Motorpark» está concebido para ser totalmente automático, mas certas operações manuais podem ser introduzidas, se se desejar. Não deixa de funcionar se faltar a corrente, pois dispõe de potentes baterias que entram ao serviço se a corrente falhar.

O sistema pode ser fácilmente incorporado na construção de uma garagem e julga-se ser menos dispendioso do que a construção de rampas ou de outros sistemas mecanicos.

Numa garagem de rampa normal, o volume do espaço atribuido a cada carro é de 2.250 pés cubicos, embora o espaço real tomado pelo carro seja á volta de 450 pés cubicos. Devido ás rampas, pistas para movimentos, etc., é preciso contar, para cada carro, com cinco vezes o volume que realmente tem. Numa garagem de um só piso calcula-se em 350 pés quadrados o espaço necessário para cada carro, embora este raras vezes cubra mais de 200 pés quadrados. O resto é para manobras, etc.. Pois todo este espaço perdido é aproveitado pelo «Motorpark».

Dois «Simcas»

numa prova de economia

nos Estados Unidos

Dois «Simca-Etoile», utilizando gasolina normal, concluiram recentemente 10 tiradas, em percursos diferentes, que abrangeram 20 das maiores cidades, entre Los Angeles e Nova York. Num percurso total superior a 4.500 quilómetros, a média de consumo destes carros foi de 6,2 litros aos 100.

Os resultados desta maratona «Simca» foram alcançados sob a mais rigorosa fiscalização e sancionados pelo Automóvel Clube dos Estados Unidos. Um destes «Simcas» é apresentado na exposição internacional de automóveis recentemente aberta ao publico no «Coliseum», de Nova York.

Nesta maratona, a despesa total de gasolina normal — 282,21 litros — feita pelos dois modelos «Simca» de série, quer em cidades de intenso tráfego quer em estrada, foi de 22,28 «dólares» — menos de 1 centimo por milha.

Os consumos, em cidade, obtidos por estes «Simcas» oscilaram entre 8,4 litros aos 100, média registada em Detroit com tempo muito chuvoso, 6,2 litros aos 100, em Filadélfia, num dia límpido e sem vento.

Os dois «Simcas» que efectuaram esta maratona foram seleccionados ao acaso pelos funcionários do Automóvel Clube dos Estados Unidos, no Porto de Los Angeles, na ocasião em que o material estava a ser desembarcado.

Desde então ficaram sob a vigilancia constante destes funcionários a fim de evitar que fosse introduzida nestes carros qualquer alteração que os colocaria fora da classificação de modelos de série.

Arranques...

«Sou francês e, tendo estado fora de Portugal, durante 15 anos, estou um pouco esquecido da vossa língua. Li o seu artigo «Arranques...» no n.º 13.423 do «Diário de Lisboa».

Estou completamente de acordo com o senhor quando ataca as ultrapassagens perigosas. Mas não percebo porque a ultrapassagem pela direita o arrelia tanto, quando há outra infracção (não sei a que artigo do código português corresponde) que justamente obriga a ultrapassagens perigosas e que todos desconhecem, até os agentes do transito: segundo creio, a circulação em Portugal, como em quase toda a Europa, é feita pela direita. Porque será que a maioria dos condutores (digamos 90 por cento) circula no meio, na estrada ou, em Lisboa, na parte esquerda das avenidas que correspondem ao seu sentido de circulação? Porque, se um carro ultrapassa outro pela direita, é que (como diria um nosso filósofo, «mr.» de La Palice — o tal que cinco minutos antes de morrer ainda era vivo) tem espaço para o fazer. E se tinha espaço, é porque o carro ultrapassado não estava na sua mão, isto é, rodava no lado esquerdo.

O que estava ele aí a fazer? Não estava também a infligir o código?

Aqui, em Lisboa, com todos os carros a circular pela esquerda, toda a ultrapassagem é perigosa: ou a circulação se faz por avenidas divididas por um passeio central (avenidas da Liberdade, Republica, etc.) e, nesse caso, a ultrapassagem pela esquerda é impossível, ou se faz em sítios onde a circulação é dupla, e então, se a ultrapassagem não se faz pela direita, faz-se pela esquerda e gera uma situação idêntica á chamada «terceira posição» que é igualmente perigosa.

Tudo isto vem ao caso para dizer que «condescender com os prevaricadores é ofender ou, pelo menos, desconhecer os condutores integros...» é um pouco exagerado, quando se aplica ao condutor que se deixa ultrapassar pela direita, pois este não é nada integro. Pela simples razão de que não deve rodar na parte esquerda da avenida, rua ou estrada. — a) A. S.».

Também nós concordamos com o nosso amável crítico, embora reconheçamos que há uma ponta de exagero quando diz que cerca de 90 por cento dos condutores circulam pela esquerda (infracção ao art.º 5.º do Código da Estrada, punida com 200$00 de multa). De qualquer maneira, julgamos que chamar a atenção, como faz o autor da carta, que acima reproduzimos, para os perigos que nela se apontam é uma atitude que merece o nosso aplauso e, certamente, o de todos os condutores conscientes.

ACELERADOR

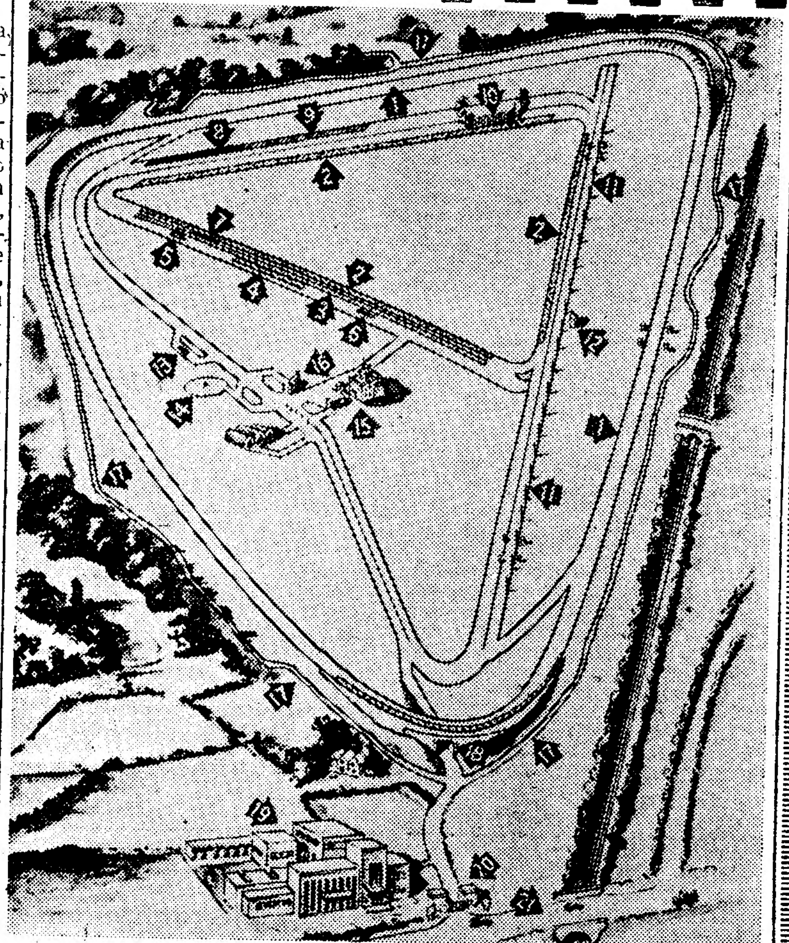

Esquema do campo de experiências da Associação de Pesquisas da Industria Automóvel da Grã-Bretanha (M. I. R. A.), situado em Lindley, perto de Nuneaton, nos Midlands. 1 — circuito de grande velocidade; 2 — pista de pavimento; 3 — pista ondulada; 4 — pista de ondulação mais pronunciada; 5 — elevação de terreno; 6 — cova; 7 — poço de água; 8 — superfície lisa; 9 — pista geradora de ruídos; 10 — tunel de poeira; 11 — avaliação da velocidade em reta; 12 — torre de marcação de tempos; 13 — tanque de água; 14 — pista para experiências de direcção; 15 — torre de «controle»; 16 — estação de reabastecimento de combustível; 17 — corta-mato; 18 — tunel de entrada para o campo de experiências; 19 — laboratório; 20 — entrada principal; 21 — Watling Street (A 5)

POUPE GASOLINA

LIMPANDO AS VELAS

As velas sujas ou mal reguladas fazem com que o motor do seu carro atinja um consumo exagerado de gasolina, sem que o rendimento o justifique. Para o evitar, limpe as velas ao fim de 7.500 quilómetros percorridos e substitua-as ao perfazer 15.000 quilómetros.

Quando limpar as velas, verifique o estado dos platinados, a fim de obter uma faisca própria para o melhor funcionamento do motor.

Comprador ou vendedor

Antes de realizar qualquer transacção, veja o nosso «stock» de automóveis e furgonetas.

GARAGEM SANTA LUZIA

R. D. Estefania, 109-111

Estas carinhas simpáticas, em trajos vistosos escoceses, constituiram uma banda de gaiteiras que se ensaia para a apresentação em publico São as Highlanders de Wednesfield, no Norte. O instrutor, sr. Bill Brown, foi quem desenhou as vestimentas

Chessman já pagou!

«Durante setenta dias que não sou capaz de reviver sem angustia, sofri o que Chessman sofre há doze anos. Tenho acompanhado o drama desse desgraçado e posso dizer que ninguém padeceu maior tortura. Aquela incerteza é pior que a morte! O dia e a noite são iguais: em cada minuto se vivem esperanças e desesperos tão intensos que julgamos que o coração vai rebentar. cometeu não podiam ter mais duro cometeu não podia ter mais duro castigo!»

Sensacionais revelações de um português que esteve para se sentar na cadeira eléctrica e depois era visita habitual da casa da morte. Reportagem exclusiva do «Arco-Iris» que publica ainda no seu n.º 2 (Maio): Macau — terceira cidade portuguesa — Seja saudável... transpirando — Os pseudo-críticos da arte moderna — Mensagens de outros mundos — O seu rosto, livro aberto — Serão os crocodilos necessários? — Um fantasma chamado Frederico Chopin — Fuga, novela de Maria Judite de Carvalho — Gauguin, um pintor que soube ousar — 350.000 ases de paus — As favoritas e o poder — Cure-se... cantando — O disco que aconselhamos — Já há assistentes de descontracção — A caça aos tesouros nos cemitérios de Montevideu — O mistério dos desaparecidos — Gabinete negro, o que é a criptografia — Antologia: A terra de que precisa um homem, de Leão Tolstoi, considerado por James Joyce o mais belo conto de todos os tempos. «O terceiro patamar», conto fantástico e «A passagem da ponte» pequena novela de ficção científica.

«Arco-Iris» — 128 páginas de texto — 5$00. A' venda nas livrarias. Pedidos de assinatura: Administração: Rua da Alegria, 19, 1.º, dir. tel. 22940. Distribuidores: Editorial, Organizações, Lda., tel. 27507.

OUÇA

De terça a sábado em Rádio Clube Português a partir de 3 de Maio

a emocionante rádio-novela

«A VIDA ESPERA POR TI»

Porto e Miramar às 12 horas

Lisboa e Parede às 22,15 horas

com

Rogério Paulo
Lourdes Norberto
João Lourenço

produção de **António Miguel** e **Armando Marques Ferreira**

uma oferta das

FÁBRICAS TRIUNFO

BRINCADEIRAS PERIGOSAS de crianças inglesas

LONDRES, 29. — Há uma semana que as crianças da região de Poole, no Dorset, andam entusiasmadas com uma brincadeira nova: deitam fogo aos arbustos para fingir depois que se salvam, umas ás outras, das labaredas.

No espaço de uma semana, mãos de garotos atearam cinquenta fogos nestas brincadeiras.

A moda começou com a morte de três crianças num fogo de restolho, perto de Poole, há dez dias.

A Polícia de Dorset recomenda aos pais que não deixem fósforos ao alcance dos filhos. — (F. P.).

Um investigador português de projecção mundial ingressou no corpo docente da Faculdade de Ciências

Um novo passo para a actualização do ensino superior em Portugal foi agora dado com a nomeação do sr. eng. António Gião para professor catedrático do 2.º grupo — Mecanica e Astronomia — da 1.ª secção da Faculdade de Ciências de Lisboa. Não é um acontecimento vulgar, nem que interesse apenas á vida universitária. Uma das carências fundamentais do nosso País é o numero restricto dos nossos investigadores científicos, a insuficiente preparação de boa parte do nosso professorado de todos os graus, a incompleta especialização e o reduzido numero dos nossos quadros técnicos e administrativos. As consequências daí resultantes afectam todos os sectores da vida portuguesa, e são uma das barreiras a vencer, como se tem apontado em publicações oficiais, para se alcançar a nossa plena maturidade económica e cultural. Ferramenta fundamental para a realização deste programa é a valorização dos quadros docentes universitários, pela melhoria das suas condições de trabalho — maiores possibilidades de informação bibliográfica, laboratórios convenientemente apetrechados e dotados de orçamentos que permitam uma investigação frutuosa, vencimentos que dispensem o recurso a outros empregos — e pela aquisição de novos professores nacionais ou estrangeiros. Deve inserir aqui a nomeação do sr. eng. António Gião para catedrático da Faculdade de Ciências. Nomeação cujo significado avulta mais se se atentar em que só agora foram satisfeitas as condições que o novo professor reclamou, quando o convidaram, há já uma dezena de anos, para ingressar no corpo docente da velha Escola Politécnica.

A primeira lição do sr. prof. António Gião

O sr. prof. António Gião deu hoje a sua primeira aula, no Anfiteatro de Mecanica, da Secção de Matemáticas da Faculdade. Esta lição é, só por si, reveladora. Embora havendo versado sobre problemas clássicos, mostrou que quase todos os problemas de física matemática admitem uma visão original, actual, em plena evolução. Como nos declarou, pretender o sr. prof. António Gião dar aos alunos consciencia de estarem a estudar uma ciência em formação, onde se multiplicam os campos para a investigação. Assim, na sua aula, o sr. prof. António Gião mostrou que o princípio da inércia, de Newton só é válido em determinados casos, considerando sob um ponto de vista absolutamente original um problema tido como clássico e sugerindo a possibilidade de serem aprofundadas as investigações sob este e outros problemas tidos como esgotados.

— E' minha intenção — disse-nos — acompanhar em cada aula a exposição da matéria da sua consideração sob um ponto de vista original e de informação da investigação de física matemática actualmente em curso.

Natural do Alentejo, e possuidor de avultados bens, o sr. eng. António Gião aproveitou as possibilidades que lhe oferecia a fortuna de forma infelizmente ainda rara no nosso País. Partiu para França, obtendo, em 1927, o diploma de engenheiro geofísico pela Universidade de Estrasburgo. Trabalhou, mais

(Continua na 11.ª página)

Prof. dr. António Gião

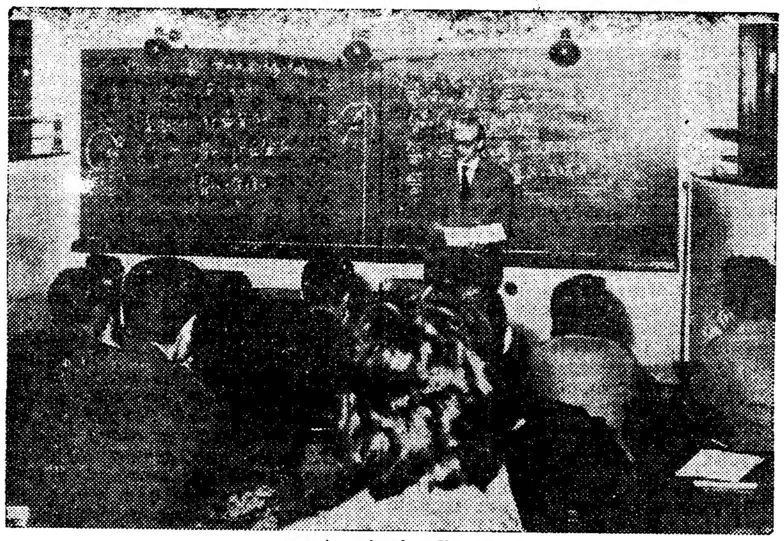

A primeira lição

O prof. Carnelutti fez a sua última conferência na Faculdade de Direito

Revestiu-se de grande beleza formal e da costumada profundidade de pensamento, a terceira e ultima conferência do prof. Francesco Carnelutti sobre «Direito Civil e Direito Criminal», pronunciada esta manhã, na Faculdade de Direito de Lisboa.

O conferente começou por dizer que o Direito Civil e o Criminal prosseguem a mesma função de retribuição, genérica do Direito, procurando o primeiro fazer com que sejam atribuidos a cada um os seus direitos, enquanto o segundo trata da própria essência do homem e do aperfeiçoamento da natureza humana, conseguida pela expiação dos mal praticados.

Passou, depois, a analisar a função da pena, rejeitou a ideia clássica daquela ser um mal imposto ao criminoso, por não ser possível estabelecer uma relação necessária entre um mal e o outro.

«A função da pena — disse — é a de contribuir para o aperfeiçoamento do criminoso, não, sendo, portanto, um mal, mas um sofrimento através do qual se redime».

Depois de se referir á execução das penas e á imperfeição humana, o prof. Carnelutti afirmou que a sociedade tem o dever de acolher, de novo, o homem que cumpriu uma pena, permitindo que a sua redenção se torne efectiva.

Terminou com um apelo ás consciências dos juizes a quem está confiada a mais pesada tarefa que pode recair sobre ombros humanos. O conferente foi aplaudido com muito entusiasmo.

Assistiram o director da Faculdade, prof. Galvão Teles, catedráticos, juizes, advogados e estudantes.

«Semana do Ultramar»

Incluida na programa da «Semana do Ultramar», o sr. dr. Manuel A. Fernandes faz, no dia 12 de Maio, no Colégio Infante de Sagres, uma conferência sob o tema: «A India Portuguesa e a Justiça Internacional».

TEATRO DE S. CARLOS

DOMINGO, ÀS 16.30

AUTO DA ALMA (Texto de Gil Vicente)

(ESTREIA)

O VESTIDO DE NOIVA (Texto de Charles Oulmont)

ÓPERAS DE RUY COELHO

E

ORATÓRIA FÁTIMA

de RUY COELHO e AFONSO LOPES VIEIRA

ELENCO COM OS MELHORES ARTISTAS PORTUGUESES

ORQUESTRA SINFÓNICA NACIONAL

Bilhetes á venda na bilheteira do teatro

O COM...

Cardo...

é o novo... do...

Assumiu ... tante naval ... comodoro C... as desempe... com o carg... quadra.

Numa bre... foi feita a ... mando, que ... Nuno de Br... como dissem... do pelo limi... saudações e... herais; e ag... louvado, ... chefe do E... despediu-se, ... seus colabor...

O sr. com... veira é tam... de prestígi... brilhante, n... na Aeronáu... viço durant... atingido a ... Agosto do a...

Só um...

pode...

SACRAM... — Se bem ... Estado ten... sua intenç... sman, cuja ... para segund... gados do co... pois de ser... que se «sen...

Um advog... na para as ... Wirin, dec... Edmund C. ...

uma chavena de

CHA' LIPTON

vence

o calor nos dias ...

o cansaço nas horas de t...

100 G...
50 ...
20 ...

Um prazer até á ultim...

O COMODORO
Cardoso de Oliveira
é o novo comandante naval do Continente

Assumiu as funções de comandante naval do Continente o sr. comodoro Cardoso de Oliveira, que as desempenhará cumulativamente com o cargo de comandante da esquadra.

Numa breve e simples cerimónia, foi feita a transmissão daquele comando, que o sr. contra-almirante Nuno de Brion deixou de exercer, como dissemos, por ter sido atingido pelo limite de idade, trocando-se saudações entre os dois oficiais-generais; e aquele almirante, que foi louvado, expressivamente, pelo chefe do Estado-Maior da Armada despediu-se, afectuosamente, dos seus colaboradores.

O sr. comodoro Cardoso de Oliveira é também um oficial de grande prestígio e com uma carreira brilhante, não só na Armada como na Aeronáutica, onde prestou serviço durante largos anos, tendo atingido a sua patente actual em Agosto do ano findo.

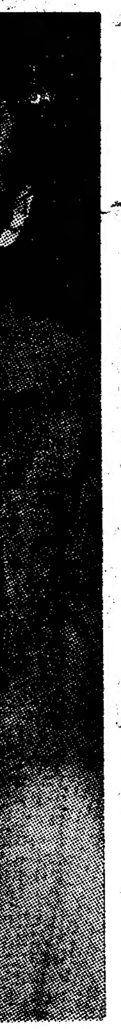

-ião

...possibilida-
...ortuna de
...a rara no
...a França,
...ma de en-
...Universida-
...lhou, mais

...agina)

Um monumento
à memória da França Combatente

PARIS, 29. — Em 18 de Junho próximo, dia do 20.º aniversário do histórico apelo de Londres, o general de Gaulle inaugurará no Monte Valeriano, numa cerimónia solene, um monumento á memória da França Combatente.

Em compartimentos abertos de ambos os lados de uma enorme Cruz da Lorena, sepultar-se-ão os corpos de 16 combatentes, que simbolizarão os momentos mais heróicos da guerra de 1939-1945. Ficará desocupado mais um compartimento, reservado para o ultimo «Companheiro da Libertação» que morrer. — (F. P.).

Só um acontecimento imprevisto
e de importância decisiva
pode salvar Chessman
da cadeira eléctrica

SACRAMENTO (Califórnia), 29. — Se bem que o governador deste Estado tenha ontem negado ser sua intenção salvar Caryl Chessman, cuja execução está marcada para segunda-feira, dois dos advogados do condenado afirmaram, depois de serem recebidos por ele, que se «sentiam optimistas».

Um advogado da União Americana para as Liberdades Cívicas, L. Wirin, declarou: «O governador Edmund C. Brown esforçou-se por nos convencer de que nada fará... Mas estamos persuadidos de que no momento propício, agirá como na ultima vez».

O adido de Imprensa do governador afirmou aos jornalistas não ter esta audiência modificado a posição assumida pelo chefe do executivo da Califórnia e que o governador «nada podia fazer, a não ser que viesse a dar-se qualquer acontecimento imprevisto e de importancia verdadeiramente decisiva».

Os directores da prisão de San Quentin proibiram os jornalistas estrangeiros de assistir á execução de Caryl Chessman, marcada para segunda-feira.

O jornal «Il Messagero», de Roma, classificou a proibição como «uma tentativa provada de descriminação em relação á Imprensa estrangeira». Parece que se trata de um esforço para tentar pôr de parte o interesse do estrangeiro, pelo caso Chessman.—(F. P. e A. N. I.).

UMA CONFISSÃO DESNECESSÁRIA

SAN FRANCISCO, 29. — Um antigo penitenciário confessou ao procurador-geral que ele e mais oito indivíduos percorriam as estradas solitárias de Los Angeles praticando actos semelhantes ao do «bandido da lanterna vermelha» ao tempo em que Chessman foi preso. O antigo penitenciário falou pela TV durante a noite, declarando: «Sei que Chessman não é o unico «bandido da lanterna vermelha». Eu próprio e mais dois amigos fizemos excursões semelhantes e, além de nós, havia um outro grupo que fazia o mesmo».

Contudo, o procurador-geral, Stanley Mosk, disse que, depois de ter investigado a história do antigo penitenciário, chegara á conclusão de que não havia motivo para se adiar a execução de Chessman. — (Reuter).

A cidade de Lisboa
por decisão do presidente do Munic'pio
associa-se à homenagem a Artur Portela

Artur Portela, um dos grandes nomes na tradição do «Diário de Lisboa», príncipe do jornalismo, tão pródigo de talento como de generosa e afectiva simpatia humana, que morreu desalentado, cheio de inquietações, mas abrasado no sonho, poderá repousar no eterno sono num mausoléu erguido pela dedicação dos seus camaradas, dos seus amigos e de muitos daqueles da multidão anónima que sinceramente o admiravam e vibraram, em rajadas de emoção, com as suas subjugadoras reportagens e sentiram os enlevos, o regalo de espírito lendo aquelas páginas rutilantes de um dos mais robustos e formosos talentos que deixam sulco luminoso e perdurável na história gloriosa do jornalismo, avultando uma personalidade invulgar pela sua humanidade e magnífica pujança literária.

Foi, também, Artur Portela um dos grandes e enamorados cronistas de Lisboa, da sua magoada e nostálgica formosura, da sua contemplativa melancolia, da gente humilde e heróica, de tudo aquilo que, jubiloso ou singelamente enternecedor, lhe exalta os esplendores e as mágoas. E a cidade, nem sempre reconhecida, desta vez não se esqueceu, porém, da gratidão que deve ao jornalista e ao escritor que tão bem soube compreender e sentir a alma da cidade dos seus sonhos.

Correspondendo ás solicitações da comissão promotora da homenagem á memória de Artur Portela, o presidente da edilidade, sr. brigadeiro França Borges, num gesto compreensivo e cativante, oferece-lhe a valiosa e significativa colaboração do Município. Assim nos comunicou o ilustre edil em carta dirigida ao nosso prezado director, dr. Norberto Lopes, que preside á referida comissão, informando ter concedido «as facilidades necessárias para a construção do mausoléu em homenagem ao jornalista, que, a par da sua alta inteligência e cultura, pugnou pelo aformoseamento da cidade de Lisboa e da sua feição tradicional».

O sr. brigadeiro França Borges autorizou a demarcação do terreno escolhido no cemitério dos Prazeres para o monumento da autoria de mestre Leopoldo de Almeida e a sua cedência consoante o espírito do recente despacho municipal que regula a concessão de terrenos para tais fins, naquele e no cemitério do Alto de São João. E pela decisão do presidente do Município, com o que o seu significado traduz, aqui deixamos consignado o nosso reconhecimento.

O tempo que faz

Informação do Serviço Meteorológico Nacional:

SITUAÇÃO GERAL ÀS 9 HORAS (T. M. G.) DE HOJE — Em Portugal Continental, o vento era fraco e o céu estava limpo por influência de uma massa de ar seco transportada na circulação de um anticiclone centrado sobre as Ilhas Britanicas.

TEMPERATURAS, ÀS 9 HORAS (T. M. G.) — Porto, 16°; Coimbra e Lisboa, 17°; Funchal, 18°.

TEMPERATURAS ÀS 9 HORAS (T. M. G.) NA COSTA DO SOL: na água do mar, 14°,3; na atmosfera, 17°,7.

TEMPERATURAS EXTREMAS REGISTADAS HOJE, EM LISBOA, ATÉ ÀS 16 HORAS — máxima, 22°,6; mínima, 11°,3. No mesmo dia do ano passado — máxima, 17°,9; mínima, 10°,6.

PREVISÃO ATÉ ÀS 24 HORAS (T. M. G.) DE AMANHÃ — Céu geralmente limpo, vento fraco ou moderado predominando de Norte.

Obras em curso
na Praça da Figueira

Chegou agora a vez á Praça da Figueira. Depois da Rua 1.º de Dezembro, da Calçada do Carmo e do Rossio, o solo da velha Praça da Figueira foi agora profundamente rasgado pelos serviços camarários, que estão procedendo á modernização dos colectores de esgotos da «Baixa». Modernização há muito necessária, tornou-se indispensável devido á próxima construção do troço do Metropolitano entre os Restauradores e a Praça da Figueira, a caminho do Areeiro e de Alvalade. Não seria possivel coordenar as obras do Metropolitano com estas, suprimindo os intervalos tão habituais e tão incómodos para a população?

...os dias quentes
...oras de trabalho

PACOTE DE
100 GR. 12$00
50 GR. 6$00
20 GR. 2$40

...até á ultima gota!

CAPITAIS!!!

A CONFIDENTE tem sempre capital para colocar em hipotecas sobre Prédios em Lisboa, Porto e Província ao juro da lei. Facilitam-se amortizações semestrais ou anuais.

A CONFIDENTE
(A Maior Organização do País)

PORTO	LISBOA
Rua Passos Manuel, 14	Rossio, 3
Telf. 20344/5/6 — P. P. C. A.	Telf. 29384/5/6 — P. P. C.

Administradora dos Senhorios
RUA DOS FANQUEIROS, 235, 1.º, Esq.º — LISBOA

COMUNICADO

Ao comemorar o XXV aniversário da sua fundação comunica a todos os seus estimados clientes e amigos que amanhã, sábado, se encontram encerrados os seus escritórios.

MARIO PRAZERES

«LISBONENSE INFANTIL»

Sapataria especializada em calçado para crianças, com secção ortopédica

RUA DA ASSUNÇÃO, 88
RUA AUGUSTA, 294

Pretendem vender ouro, pratas ou jóias recebendo o máximo?
GRANDE OURIVESARIA DA MODA
RUA DA PRATA, 257

SINTRA ESPERA-O
Para a sua deslocação utilize os COMBOIOS ELÉCTRICOS

TAUROMAQUIA

Grupo Tauromáquico «Sector 1»

Na sede do Grupo Tauromáquico «Sector 1» haverá, na segunda-feira, ás 21 e 30, mais um colóquio tauromáquico. O vice-presidente da direcção, sr. Eduardo Pizarro Monteiro, falará da corrida do passado domingo na praça do Campo Pequeno. Será projectado, depois, um filme da autoria do sócio sr. João Colares Pereira, sobre a corrida de Badajoz, na qual actuou brilhantemente o novilheiro José Julio.

No programa das comemorações do 28.º aniversário, inclui-se no dia 6 de Maio, ás 18 e 30 horas, na igreja de S. Domingos, missa por alma dos antigos sócios.

Manuel dos Santos no México

CIDADE DO MÉXICO, 29. — O «espada» português Manuel dos Santos apresenta-se domingo nesta cidade, na praça «México», alternando com «El Ranchero» e Joselito Huerta, com toiros de Piedras Negras. No dia 8 de Maio actua em Morelia e, a 15, novamente na capital. Além de várias propostas para actuar em Lisboa, Manuel dos Santos assinou um contrato de três corridas com a empresa da Póvoa de Varzim, sendo a primeira corrida no dia 17 de Julho. — (A. N. I.).

José Julio está melhor

SEVILHA, 29. — O «espada» português José Julio, que se encontra internado na clínica de Nossa Senhora de los Reyes, com um «puntazo» que originou ferida contusa na face interna do joelho direito, quando ontem toureava na Maestranza, passou bem a noite, sendo satisfatório o seu estado. No entanto, este percalço faz com que José Julio deixe de cumprir alguns contratos.

De Portugal, dezenas de telegramas e de telefonemas têm chegado á clínica, de pessoas que se informam do estado do «matador» português. — (A. N. I.).

Toiros de morte em Cannes

MADRID, 29. — Vai realizar-se na Praça de Cannes, a 8 de Maio, uma corrida com toiros de morte— anuncia-se nos meios tauromáquicos desta cidade.

Foram convidados os matadores Rafael Ortega, Manolo Vasquez, Gregório Sanchez, Victoriano Va- Valencia e ainda o francês Pierre Schull. — (A. N. I.).

Linha de SINTRA

Farmácias de serviço

AMADORA — Campos — R. Elias Garcia, 185. Tel. 930072.

QUELUZ — Gil — Av. Miguel Bombarda, 4. Tel. 950117.

SINTRA — Marrazes — Largo Afonso de Albuquerque. Telefone 980058.

Cinemas

AMADORA — Recreios — A's 21 e 15: «Lua-de-mel». (17 anos).

Vida social

IMPERADOR DO JAPÃO

Por motivo da passagem do aniversário do imperador Hirohito, o embaixador do Japão em Lisboa, sr. Yuzo Isono e a embaixatriz dão hoje, ao fim da tarde, no palácio da Embaixada, uma recepção a altas individualidade da vida publica portuguesa.

RAINHA DA HOLANDA

Passa amanhã o aniversário natalício da rainha Juliana, da Holanda. Por esse motivo, o representante diplomático no nosso País, dr. Tom Elink Schuurman e sua esposa, dão amanhã ao fim da tarde, na sua residência particular, uma recepção aos membros da colónia do seu país.

Festas associativas

O 24.º aniversário do Grupo Desportivo da Mouraria

O Grupo Desportivo da Mouraria começa a festejar, depois de amanhã, o seu 24.º aniversário com um programa que inclui festas desportivas, culturais, de confraternização de beneficência infantil, etc. Depois de amanhã, ás 9 horas, serão içadas, solenemente, as bandeiras nacional, da cidade e do clube, por entre girandolas de foguetes, anunciando a abertura das comemorações.

VIDA ARTISTICA

I Exposição de Poesia Ilustrada

Inaugura-se amanhã, ás 17 horas, na sede do Sindicato dos Empregados Bancários do Distrito de Lisboa, a I Exposição de Poesia Ilustrada, que estará patente ao publico todos os dias, até 8 de Maio, inclusive, das 18 ás 23 horas. Nos domingos e no próximo sábado abrirá ás 15 horas.

Dos interessantes trabalhos incluidos na exposição, alguns são da autoria de empregados bancários.

O «Salão da Primavera» encerra-se depois de amanhã

Na Sociedade Nacional de Belas-Artes encerra-se depois de amanhã o «Salão da Primavera», exposição anual de pintura e escultura, que ali está patente ao publico com muito êxito.

Além do horário habitual, poderá ser visitado, amanhã, das 21 ás 23 horas.

Tapeçarias de Jean Lurçat

Nos salões do Museu da Fundação Ricardo do Espírito Santo será inaugurada, na segunda-feira, ás 16 horas, uma exposição de tapeçarias, de Jean Lurçat.

Exposição de trabalhos dos pintores Artur Bual e Nuno de Sequeira

Na sala de exposições do Palácio Foz inaugura-se na segunda-feira, ás 17 horas, a exposição de trabalhos dos pintores Artur Bual e Nuno de Sequeira, bolseiros da Fundação Gulbenkian.

Uma exposição na Nazaré

Na Nazeré, nas salas da Comissão Municipal de Turismo, está patente ao publico uma exposição de trabalhos do artista Manuel Coelho da Silva, ali residente. São óleos e cobres martelados, que têm suscitado muito interesse aos numerosos visitantes.

CHEGA HOJE

a Pearl Harbour o «Afonso de Albuquerque»

O aviso «Afonso de Albuquerque», que, sob o comando do sr. capitão-de-mar-e-guerra Sequeira Zilhão, anda em viagem de circum-navegação, com os cadetes do «Curso D. Lourenço de Almeida», deve chegar hoje a Pearl Harbour, a base naval norte-americana, que adquiriu notoriedade histórica na ultima guerra, quando da intervenção japonesa.

O «Afonso de Albuquerque» deve prosseguir viagem na quinta-feira, daquele porto para o de Yokohama, no Japão.

Vida musical

Banda de musica da G. N. R.

A banda de musica da G. N. R. dá mais um concerto, promovido pelo Município de Lisboa, sob a direcção do maestro tenente Carlos da Conceição Saraiva, depois de amanhã, ás 14 horas, no Pavilhão dos Desportos.

O programa inclui composições de Tschaikowsky, Gimenez, Wagner e Silva Marques.

Concertos sinfónicos gratuitos

Incluído na sua série de concertos gratuitos, a Camara Municipal oferece ao publico da capital, na quarta-feira, ás 21 e 45, no Pavilhão dos Desportos, mais um concerto sinfónico, no qual, colaboram a Orquestra Filarmónica de Lisboa, sob a direcção do maestro Ivo Cruz, e a cantora D. Maria Fernanda Mella.

A distribuição de cadeiras, balcões e bancadas é feita livremente, das 9 horas ás 11 e 30, na terça e na quarta-feira, no Serviço Informativo dos Paços do Concelho, e das 14 ás 17, dos mesmos dias, no Pavilhão dos Desportos.

Linde
FRIGORÍFICO ALEMÃO DE ALTA QUALIDADE
Milhares de frigoríficos já vendidos em Portugal
TODAS AS CAPACIDADES
TODOS OS PREÇOS
DESDE ESC. 5.500$00
3 garantias (do vendedor / do importador / do fabricante)
GARANTIA PERMANENTE SENDO GRATUITA NOS PRIMEIROS 5 ANOS
Antes de decidir a sua escolha compare com um LINDE!
À VENDA EM TODO O PAÍS, NAS PRINCIPAIS CASAS DA ESPECIALIDADE
REPRESENTANTES
LISBOA: Rua de Alexandre Herculano N.º 7
PORTO: Rua de Santa Catarina N.º 117

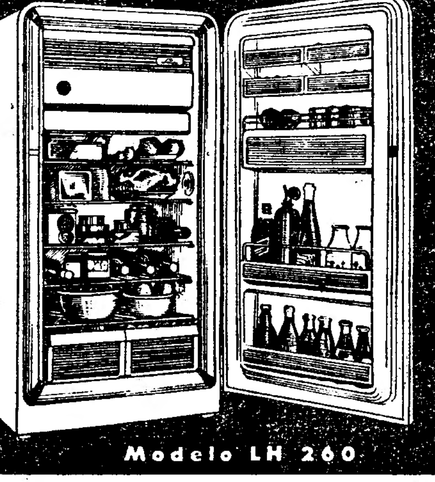

SOCIEDADE GERAL
SG
LISBOA • R. DOS DOURADORES, 11 • TEL. 26314 • 34513
PORTO • R. SÁ DA BANDEIRA, 82 • TEL. 27363

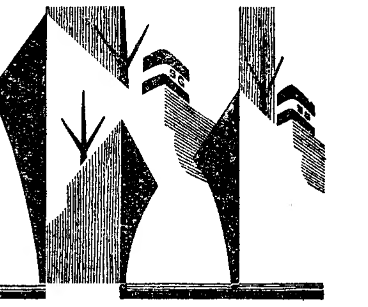

CARREIRAS	
METRÓPOLE ÁFRICA	**Para: S. VICENTE, PRAIA e BISSAU (Via FUNCHAL)** N/M «ALFREDO DA SILVA» — A 10/5/60. Carrega em LISBOA para CABO VERDE a 7/5/60 e para BISSAU a 6/5/60. Carga frigorífica dia 9/5/60 até ás 12 horas. Passageiros de 1.ª, 2.ª, 3.ª classe e Turística. **Para: S. VICENTE, PRAIA e BISSAU** N/M «CARTAXO» — A 15/5/60. Carrega em Lisboa a 13/5/60 e 14/5/60. Este navio escala prèviamente LEIXÕES.
NORTE EUROPA ANGOLA	**Para: MATADI, LUANDA, LOBITO e MOÇÂMEDES** N/M «ANDULO» — À carga em HAMBURGO, BREMEN, ROTERDÃO e ANVERS de 21/5/60 até 3/6/60. Em Lisboa só para MATADI a 9/6. N/M «ALENQUER» — À carga em HAMBURGO, BREMEN, ROTERDÃO e ANVERS de 30/4/60 até 13/5/60. Em LISBOA só para MATADI a 19/5
ANGOLA NORTE EUROPA	**Para: ANVERS, ROTERDÃO, HAMBURGO e BREMEN** N/M «ARRAIOLOS» — A' carga nos PORTOS DE ANGOLA. até 11/5/60. N/M «AMBRIZETE» — À carga nos PORTOS DE ANGOLA de 15/5/60 até 1/6/60
ANVERS PORTUGAL	**Para: LEIXÕES, PORTO e LISBOA** N/M «COVILHÃ» — À carga e mANVERS a 19/5/60 e 20/5/60. N/M «ÁFRICA OCIDENTAL» — À carga em ANVERS a 5/5/60 e 6/5/60

SIDERURGIA NACIONAL
S. A. R. L.
Capital Social 400:000.000$00
Sede: Rua Braamcamp, 7 — LISBOA

3.º EMPRÉSTIMO POR OBRIGAÇÕES

PAGAMENTO DE JUROS

De harmonia com as condições da emissão, vence-se no próximo dia 1 de Maio, o juro correspondente ao CUPÃO N.º 1, que se encontra a pagamento a partir daquela data, contra a apresentação das respectivas cautelas, na Sede da Empresa e nos seguintes Estabelecimentos de Crédito:

Almeida, Basto & Piombino & C.ª
Augustine, Reis & C.ª
Banco Aliança
Banco Borges & Irmão
Banco Burnay
Banco Espírito Santo e Comercial de Lisboa
Banco Fernandes Magalhães
Banco de Fomento Nacional
Banco Fonsecas, Santos & Vianna
Banco José Henriques Totta
Banco Lisboa & Açores
Banco Nacional Ultramarino
Banco Pinto & Sotto Mayor
Banco Português do Atlântico
Caixa Geral de Depósitos, Crédito e Previdência
Companhia Geral do Crédito Predial Português
Crédit Franco-Portugais
Souza, Cruz & C.ª, Lda.

O valor do juro, depois de deduzidos os impostos legais, é de Esc. 13$33,34, conforme se discrimina:

Juro ilíquido		16$66,66
Imposto Sucessório por Avença......	$83,33	
Selo de Averbamento	$16,66	
Imposto sobre aplicação de Capitais	2$33,33	3$33,32
		13$33,34

O pagamento dos juros das obrigações pertencentes ás Instituições de Previdência é realizado na Sede da Empresa.

Lisboa, 28 de Abril de 1960.

O CONSELHO DE ADMINISTRAÇÃO

Novo professor da Faculdade de Ciências

(Continuação da página central)

tarde, na Universidade de Bergen, na Noruega, no Instituto Meteorológico Real da Bélgica, no Office National Météorologique de Paris, no Instituto Henri Poincaré da mesma cidade, assim como nas Universidades de Florença, Génova e Dublim.

Nas Universidades de Florença e Génova proferiu conferências e lições que obtiveram notavel projecção.

Nos demais estabelecimentos científicos indicados, levou a cabo importantes investigações de física matemática, que lhe deram lugar entre os mais eminentes físicos matemáticos do nosso tempo e que foram objecto de mais de 100 memórias originais, publicadas em português, francês, italiano, inglês e alemão, em grandes jornais científicos europeus.

A proposta de nomeação do sr. eng. António Gião foi aprovada em sessão especial do Conselho Escolar da Faculdade de Ciências. No respectivo relatório, que é assinado pelos srs. profs. dr.s António Pereira Forjaz, Carlos Torre de Assunção, Flávio Resende, José Serra, Amaro Monteiro, Kurt Jacobsohn, Carlos Tavares, José Sarmento e Carlos Teixeira, assinala-se que a actividade do sr. eng. Antonio Gião abrange três grupos de problemas. I) *Gravitação, electromagnetismo e geometria diferencial;* II) *Física fenomenologica;* III) *Mecanica dos fluídos e meteorologia teórica.*

No primeiro destes grupos de problemas, salienta-se a construção de uma teoria unitária dos campos, completando a relatividade geral. No segundo, tem-se esforçado *por estabelecer, desde 1930, um novo método para tratar o problema da evolução contínua dos campos físicos. partindo apenas das propriedades analíticas das classes de funções que representam certos grupos de fenómenos.*

Quanto ao problema da «Mecanica de fluídos e meteorologia teórica», o sr. eng. António Gião, diz ainda o relatório da Faculdade de Ciências, *logo no começo da sua vida científica, conseguiu estabelecer fórmulas gerais que são aplicadas, dia a dia, nos serviços meteorológicos de todo o Mundo.* E, a partir de 1930 *tentou fundar uma nova teoria das perturbações do movimento dos fluidos, com aplicações particulares ás perturbações atmosféricas.*

E o relatório prossegue:

E' de salientar ainda, neste momento, a nova climatologia dinamica inaugurada pelo Eng.º António Gião, a qual, tendo mais uma vez em conta a mecanica dos fluidos, lhe permite explicar o comportamento médio, no espaço e no tempo, das perturbações que são compatíveis, em virtude das equações da hidrodinamica, com um dado campo médio de pressão e temperatura.

E termina por afirmar:

«Por todo este enorme esforço nos domínios da geometria diferencial, da gravitação, do electromagnetismo, da mecanica ondulatória, da física das partículas fundamentais, da mecanica dos fluidos e da meteorologia, o Eng.º Antonio Gião trará importantíssima contribuição para o prestígio da nossa Faculdade».

A física fundamental é uma física apriorística

O sr. prof. eng.º António Gião tomou ontem posse no Gabinete de Matemáticas da Faculdade de Ciências. Presidiu á cerimónia o próprio reitor da Universidade de Lisboa, sr. prof. dr. Marcello Caetano, e estiveram presentes professores catedráticos, assistentes e alunos.

Após uma breve apresentação pelo sr. prof. dr. Almeida e Costa, que leu o relatório do Conselho Escolar da Faculdade de Ciências, o sr. eng.º António Gião proferiu uma brilhantíssima lição, que se prolongou por mais de duas horas. Numa linguagem precisa — onde se nota o sotaque francês, o novo professor fez uma exposição aliciante sobre a situação actual e os principais problemas da Física Matemática. Demonstrou o sr. prof. António Gião que a física fundamental é uma física apriorística, que deverá ser válida para qualquer universo — e, portanto, também para o novo universo. Levando ás ultimas consequências algumas afirmações de Einstein, declarou o sr. eng.º António Gião a impossibilidade de construção de uma Teoria física a partir da experiência. Não que af ísica experimental seja completamente dispensável ao físico teórico—é antes como que a atmosfera onde ela encontra o exigénio necessário á sua respiração, o ambiente de que carece a sua investigação.

As implicações filosóficas destes conceitos, que também foram abordados pelo sr. eng.º António Gião, revestem-se de uma importancia que apenas podemos apontar aqui. Mas não devem passar desapercebidas aos novos estudiosos de filosofia.

Ao ouvirmos hoje o sr. prof. António Gião, declarou-nos ele que a investigação no campo da Física Matemática, como em geral no campo das Matemáticas, oferece especiais possibilidades no nosso País, dado que não carece de instalações laboratoriais mas tão-somente de uma boa informação bibliográfica. Daí que seja um dos raros campos de investigação científica onde o nosso nível não desmerece do estádio actual da investigação europeia. Nem por isso o desenvolvimento dos estudos matemáticos em Portugal deverá ser desacompanhado da melhoria ou criação de instalações laboratoriais aptas a permitir a investigação no campo da física experimental. Ao contrário.

Por fim, o sr. prof. António Gião declarou-nos a sua satisfação por estar a leccionar pela primeira vez em Portugal e afirmou-nos a sua confiança no futuro da investigação científica portuguesa.

O HUMANISMO económico

numa lição de André Pietre no Instituto de Económicas e Financeiras

O economista francês dr. André Piettre, da Universidade de Paris, pronunciou esta manhã, no Instituto Superior de Ciências Económicas e Financeiras, a sua terceira conferência sobre «Economia humana e exigências sociais», integrada num curso de quatro lições, subordinadas ao tema «Em prol de um humanismo económico».

O prof. Piettre referiu-se á maneira como as exigências da justiça social se tem manifestado, desde o século XIX, e ás soluções adoptadas no passado e no presente, defendendo depois a solução do humanismo económico.

Assistiram o director daquele Instituto, prof. Gonçalves Pereira, catedráticos e estudantes

«O Romance Contemporâneo»

na Casa do Alentejo

Como já foi anunciado, a conferência do prof. Paulo Quintela sobre o «Romance Alemão Contemporaneo», que devia efectuar-se esta noite na Casa do Alentejo, por iniciativa da Sociedade Portuguesa de Escritores, com o concurso da Fundação Gulbenkian, foi adiada para o próximo mês de Maio, em data a anunciar oportunamente.

Criança de 18 meses

afogada num poço

SERRA DE EL-REI, 29. — Foi encontrada afogada num poço na residência de seus avós uma criancinha de 18 meses de idade, Maria da Conceição Rodrigues Madeira, filha de José Luís Madeira e de Alice da Costa Rodrigues, todos residentes nesta freguesia de Serra de El-Rei.

A criança tinha ficado em casa da avó enquanto os pais se deslocaram ao hospital de Peniche.

FEIRAS INTERNACIONAIS

A C. P. e os Caminhos de Ferro estrangeiros concedem reduções em todas as classes aos visitantes das feiras internacionais a seguir indicadas:

ALEMANHA

MUNIQUE (de 11 a 22 de Maio de 1960).

SARRE (de 20 a 31 de Maio de 1960).

FRANÇA

PARIS (de 14 a 29 de Maio de 1960).

ESPANHA

VALÊNCIA (de 1 a 20 de Maio de 1960).

AUSTRIA

GRAZ (de 30 de Abril a 8 de Maio de 1960).

Pedir esclarecimentos:

—na Sécção de Informações na estação de Lisboa (Rossio).

—nas estações de Caminhos de Ferro habilitadas a vender bilhetes de serviço internacional.

A influência dos brinquedos na formação da personalidade

NOVA YORK, 29—«Os bons brinquedos podem fazer as crianças melhores» — afirmou aos jornalistas Harvey Rath, que dirigia ainda há pouco as actividades de 80 agentes do F. B. I.

«Depois dos pais, são os brinquedos os mais íntimos companheiros das crianças. Esta intimidade prolonga-se muito para além dos seus primeiros anos de vida e aumenta de importancia á medida que a criança vai crescendo».

Depois de referir que centenas de engenheiros em crianças se entretiveram com os «Mecanos» infantis, Rath afirmou que, mesmo nos casos em que o brinquedo não conduz a uma profissão determinada, pode ensinar a ser ágil, a ter o sentido das responsabilidades e lógica no raciocínio, a desenvolver numerosas qualidades naturais que hão-de transformar a criança em membro util da comunidade a que pertencer. E citou o caso das pistas miniaturais de corridas de automóveis, movidos por botões e alavancas: á primeira vista pode parecer que o brinquedo encoraja o gosto pelas grandes velocidades, mas a criança cedo compreende, pelo contrário, que a velocidade excessiva atira o carro para fora da pista e o faz perder a corrida. — (A. N. I.)

Granizo do tamanho de bolas de ténis

POCASSET (Oklahoma), 29 — Esta localidade foi atingida ontem, á noite, por um tornado que destruiu pelo menos três casas e causou muitos feridos. Não há por enquanto notícia de mortes.

A telefonista da estação de Correiros comunicou que a localidade foi atingida por granizo com o tamanho de bolas de ténis. — (R.).

Caíu da bicicleta

e fracturou o crânio

LEIRIA, 29—(Pelo telefone)—No Hospital desta cidade, deu entrada, em estado muito grave, Albino Ferreira Pereira, de 12 anos, filho de Manuel Pereira e de Maria de Jesls Ferreira, de 12 anos, filho Jesus Ferreira, residente em Loureiro, que caiu de uma bicicleta e fracturou o cranio.

Começaram as comemorações do «Dia do Estudante»

Começaram esta tarde, na Cidade Universitária, com a recepção aos estudantes do Porto, as comemorações do «Dia do Estudante» que prosseguiram ás 15 horas, na Faculdade de Direito, com uma sessão de colóquios sobre o tema «A Escola, elemento da formação humana». Foram discutido problemas de convívio, educação física, higiene mental e outros assuntos culturais.

As' 18 e 30, no cinema Império, efectua-se um espectáculo cinematográfico com a projecção de «Um rosto na multidão» de Elia Kazan. O programa de hoje inclui ainda, ás 21 e 30, um concerto pelo pianista José Carlos Picoto e trompista Adácio Pestana, na sala de teatro de «A Voz do Operário».

Amanhã, as comemorações do «Dia do Estudante» continuam, ás 10 horas, com um festival desportivo de raguebi e andebol masculino e basquetebol e voleibol feminino, havendo igualmente provas de atletismo e um desafio de futebol.

A representação dos estudantes de Coimbra, que era aguardada hoje, chegará amanhã.

CONDENADO

por furto em igrejas

ÉVORA, 29. — Em audiência de processo correccional, presidida pelo juiz substituto da comarca, sr. dr. Barnabé de Noronha, foi julgado no tribunal desta cidade, o aprendiz de marceneiro Jacinto Ricardo Fialho da Costa, solteiro, de 18 anos, residente no Bairro da Senhora da Glória, arguido de frutos praticados nas caixas de esmolas nas igrejas de São Francisco, nesta cidade, e de São Julião, de Monte de Trigo, e nas mesas de jogos de recreio do Oratório Festivo de São José e do «Café» Camões, e ainda de se ter introduzido numa dependência interior do estabelecimento «A Favorita», desta cidade, de onde tirou do bolso do casaco de um dos empregados a importancia de 123$00.

Atendendo á pouca idade do arguido e ao ser ele réu primário, o tribunal condenou-o em 3 meses de prisão. 15 dias de multa. a 10$00 diários; 200$00 de imposto de justiça e legais acréscimos.

JOVEN INGLESA assassinada

com as próprias meias

LONDRES, 29 — A Polícia de West Bromwich e de Birmingham empenha-se em descobrir o assassínio de uma rapariga de 16 anos, Amelia Elizabeth Peplow, cujo cadáver foi encontrado ontem num campo, perto de Birmingham. A vítima, apaixonada pelo «rock'n roll» foi estrangulada com uma das suas próprias meias de «nylon», mas, parece, não chegou a ser violentada.

A identificação da desditosa rapariga ocasionou um drama: ao abrir o jornal, na manhã seguinte, depois de passar uma noite de aflição devido ao desaparecimento da sua filha unica, a mãe, uma viuva de 38 anos, verificou que a vítima do crime, de que toda a gente falava, era a sua Amelia. — (F. P.).

A ANDARILHA dr.ª Bárbara Moore

chegou primeiro mas...

CIDADE DO LAGO SALGADO, 29 — A dr.ª Bárbara Moore chegou ontem á Cidade do Lago Salgado, com um avanço de 3 quilómetros em relação aos dois sargentos britanicos, ambos por volta dos 30, que começaram a sua prova de marcha dois dias antes dela.

Avançando contra uma tempestade de chuva, a senhora Moore provocou um ligeiro engarrafamento do transito, porque uma tripla fila de carros seguia a fogosa médica.

Os sargentos Patrick Moloney e Mervyn Evans alegam que a dr.ª Moore fez parte do caminho de automóvel, em vez de ir a pé. Mas a dr.ª Moore diz que é ela quem suspeita que os dois homens tenham assim procedido. — (A. N. I.).

REGRESSOU a Birmingham

a delegação do município daquela cidade

Os componentes da delegação do Município de Birmingham (Inglaterra), que há dias se encontravam em Lisboa, com o objectivo de apreciar a organização e o funcionamento do Matadouro Municipal, cujas instalações visitaram e lhes mereceram as melhores referências regressaram hoje de manhã por via aérea ao seu país.

Deixaram a nossa capital ás 8 horas, num avião dos T. A. P. em direcção a Paris, de onde partiram directamente para Birmingham.

Kelvinator

PODEROSA E MAIS ANTIGA ORGANIZAÇÃO DE RENOME MUNDIAL DE REFRIGERAÇÃO ELÉCTRICA PARA O LAR

Orgulha-se de apresentar em Portugal o mais

SENSACIONAL

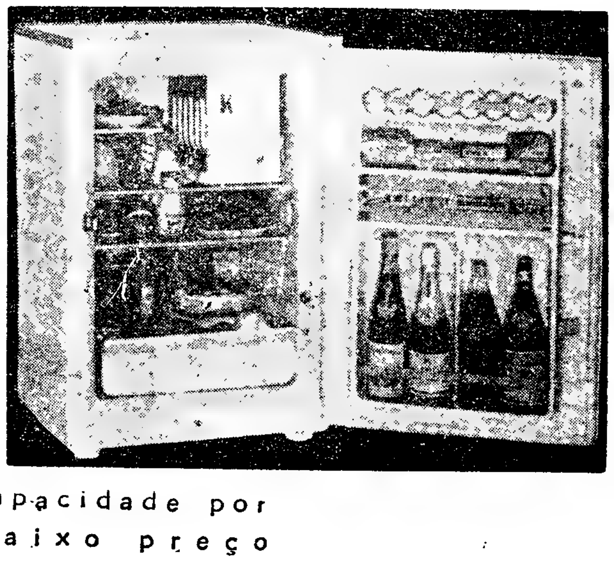

maior capacidade por mais baixo preço

4,5 pés cubicos=130 litros

Escudos 4.890$00

DISTRIBUIDORES EXCLUSIVOS

A'I v o — R. José Falcão, 57-A
Casa José Costa — R. S. Paulo, 11-13
Electro Luminosa, Ld.ª — R. Ant.º P. Carrilho, 30
Freijota — Av. Liberdade, 136-A
Galerias do Rato — R. S. Filipe Nery, 27
J. Azevedo & Silva, Lda. — Cruzes da Sé, 19-1.º
J. E. Moreira — R. Prior Crato, 33
Rádio Moçambique, L.da — R. Cavaleiros, 72
S a b e l — Av. Praia Vitória, 1-B
S o t e r — Rua 1.º Maio, 138
Vapedrone — R. Vitória, 54
Radiolar, Lda. — Almada

e Companhias Reunidas Gás e Electricidade — R. Garrett, 2 — R. Boavista, 39

VALBELO

o litro do meu vinho preferido

«DIÁRIO DE LISBOA»

Em nome do conselho de administração da TAP, o seu presidente, sr. eng. Vaz Pinto, enviou-nos expressivos agradecimentos ao «Diário de Lisboa» pela reportagem do recente voo do «Superconstellation» sobre as capitais dos distritos e pelo interesse que sempre lhe mereceu as actividades daquela empresa, felicitando, em especial, o nosso estimado camarada de redacção César Faustino, autor daquela sugestiva reportagem.

— A assembleia geral do Cofre de Previdência do Ministério das Finanças aprovou, por unanimidade, um voto de louvor e agradecimento ao «Diário de Lisboa».

— Recebemos os agradecimentos dos organizadores da «Semana de Estudos Doutrinários» pela colaboração do nosso jornal na «II Semana de Estudos», que, ultimamente, decorreu em Coimbra.

Em S. João da Madeira

Instale-se no «Monte Belo». (Classificada de 1.ª classe pelo S. N. I.) Restaurante e óptimos aposentos.

Federação dos Grémios do Comércio do Alentejo

ÉVORA, 29. — Na reunião mensal da Federação dos Grémios do Comércio do Alentejo, presidida pelo sr. Francisco José Gutierres Caeiro, tomaram parte os srs. eng. Manuel Alves da Silva, representante do Grémio de Beja; Manuel Costa Pires e Jeremias Mendes Fonseca, directores da Federação, e outros elementos da classe comercial dos três distritos alentejanos — Portalegre, Évora e Beja.

Foram tratados, sob vários aspectos, os seguintes assuntos: estatuto do comerciante, disciplina corporativa, função natural do comércio, condicionamento do comércio, Associação Europeia do Livre Cambio, seguro social do comerciante, etc.

Todos estes problemas, de grande interesse, serão tratados, novamente, numa próxima reunião.

Os Unidos Vencedores da Travessa do Forno

A direcção de Os Unidos Vencedores elaborou um interessante programa de dois dias de excursão, a fim de visitar Torres, Caldas da Rainha, Alcobaça, Leiria, Coimbra, Figueira da Foz, Aveiro, Santarém e Vila Franca de Xira, o qual terá início amanhã, às 14 horas. O ponto de concentração é na sede do grupo.

O 40.º ANIVERSÁRIO de uma empresa vidreira

FIGUEIRA DA FOZ, 29. — A Empresa Vidreira da Fontela, Ld.ª comemora o 40.º aniversário da sua fundação, no domingo, com o seguinte programa: às 18 horas, içar da bandeira e salva de 21 morteiros; às 11 e 30, recepção às entidades oficiais e visita à fábrica; às 13, almoço de confraternização com todo o pessoal e diversos convidados; às 15, entrega de medalhas ao pessoal que, este ano, completa 40 de serviço.

Necrologia

FALECIMENTOS

D. Judite Alice de Abreu Lobo Martins do Ó

Faleceu a sr.ª D. Judite Alice de Abreu Lobo Martins do Ó, de 61 anos, natural de Tábua, esposa do sr. coronel Carlos Pereira Martins do Ó. O funeral, a cargo da Agência Barata, realiza-se amanhã, às 11 horas, da igreja do Campo Grande para o cemitério do Lumiar.

Eduardo Gomes da Silva Neves

Faleceu, na madrugada de ontem, no Hospital de Santa Maria, o sr. Eduardo Gomes da Silva Neves, de 69 anos, natural de Lisboa, casado com a sr.ª D. Alice Vasques das Neves e pai dos srs. Mário Vasques das Neves e Eduardo Vasques das Neves.

O funeral, realiza-se amanhã, da capela daquele hospital para o cemitério de Benfica, a hora a determinar.

A MARCA QUE SE IMPÕE EM TODO O MUNDO

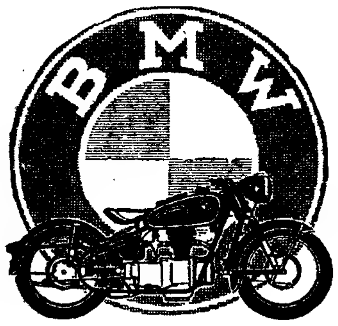

Agora maiores facilidades de aquisição através dos agentes

B. M. W.

FRANCISCO BATISTA RUSSO & IRMÃO

Av. António Augusto Aguiar, 3 · LISBOA

Rua Santo Ildefonso, 535 · PORTO

CASAL CHEGADO da província

Com bons conhecimentos de máquinas e agrícolas e tudo o que se relaciona com a agricultura. Aceita propostas para trabalhar em qualquer parte. Resposta a este jornal ao n.º 400.

HIPOTECAS

Sobre propriedades ou automóveis. Em todo o País. Rapidez e sigilo.

FINANCIADORA
Companhia Nacional de Crédito S. A. R. L.
Av. da Liberdade, 3—Tel. 24443

João Salvador

MISSA DO 7.º DIA E AGRADECIMENTO

Aurora de Matos Salvador, seus filhos e mais família vêm por este meio agradecer a todas as pessoas que se dignaram testemunhar-lhes o seu pesar, especialmente àquelas a quem o não fizeram directamente por ignorar as suas moradas, ao mesmo tempo participam que amanhã, dia 30, pelas 10 horas, na Igreja de Nossa Senhora de Fátima será celebrada missa pelo seu eterno descanso, agradecendo desde já a todas as pessoas que se dignarem assistir a este piedoso acto.

R. I. P.

AGÊNCIA SALGADO

Conquistou o Mundo

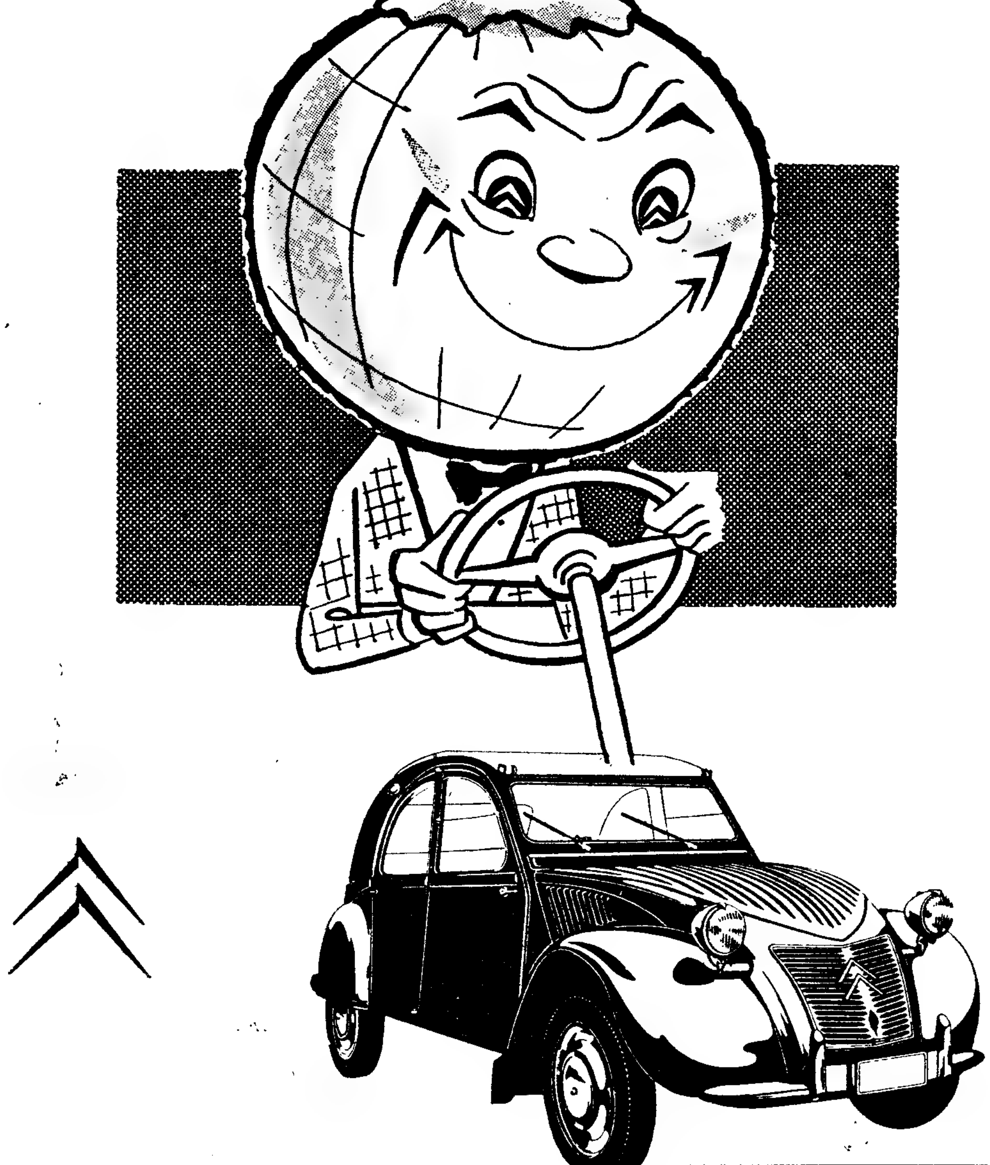

o 2CV CITROËN

Percorreu todos os continentes
sob todas as latitudes
com todos os climas

É feito para durar! A sua robustez, a sua economia, o seu conforto, a sua segurança abriram-lhe todas as fronteiras.

É o carro de que precisa!

AUTOMÓVEIS CITROËN S. A. R. L.

Sede: Avenida Praia da Vitória, 9
Stand: Av. Fontes Pereira de Melo, 47-A } Telefone 73 41 31

AGENTES EM TODO O PAÍS

Luxo 41.500 esc. (taxas incluídas)
Aquecimento e descongelador compreendidos

Grande luxo 43.900 esc. (taxas incl.)
Aquecimento e descongelador compreendidos

Folhetim semanal do Diario de Lisbôa

REGRESSO PERIGOSO

Novela do Oeste por WHIT HARRISON

V

CAPÍTULO

RESUMO DOS CAPITULOS ANTERIORES—Quando Nick regressa a casa, após um periodo de ausência e trabalho árduo, é tomado por um ladrão que assaltou o Banco de Deer Lake e capturado por um destacamento a cavalo. O xerife, apreensivo e cauteloso, salva Nick de ser enforcado, imediatamente, e leva-o para a prisão, a fim de esperar o julgamento. Aí, alguém tenta matá-lo. Mais tarde, ocorre um segundo assalto ao Banco. O xerife Cardel organiza novamente um destacamento para perseguir os bandidos. Cardel diz a Nick que ele também irá com o grupo, mas desarmado...

A PERSEGUIÇÃO

— Aqueles miseráveis voltaram á cidade! — disse o xerife Cardel.

Endireitou-se na sela do cavalo. Estava exausto e o seu rosto exprimia um grande abatimento.

Os cavaleiros resmungavam. A perseguição anterior durara três horas. Procurar, de novo, os bandidos, constituia uma prova dura e esgotante.

Cardel ignorava os murmurios de desagrado. Comandava o grupo, sempre á frente, indicando-lhe a direcção.

Nick seguia-o e admirava o agente da Justiça. Ali estava um homem que sabia cumprir o dever. Na ultima noite, ele perseguia os assaltos, sem um desfalecimento, e conservava essa mesma força invencível e quase sobrenatural.

— Estão cansados — disse o xerife, indicando os cavalos.

— Como nós — interveio um homem — Eu sinto-me como se tivesse nascido nesta sela!

O dono do jornal levava nas mãos alguns maços de papel que trouxera da tipografia, ao ser chamado para acompanhar o destacamento.

— Olhem para isto. O meu jornal já estava impresso. Tinha a notícia do assalto ao Banco e da captura dos quatro bandidos. Agora, a notícia passou a não existir...

—Descanse que lhe arranjaremos outra — disse Cardel. E, mudando de assunto. — Estes cavalos estão tão cansados que começam a arrastar as patas. Não irão muito mais longe.

A respiração dos animais era ofegante. No entanto, continuavam a trotar.

Nick Baylor sentia a atmosfera de excitação que envolvia aqueles homens exaustos. Todos eles esperavam o grande momento.

Dirigiram-se, através de um caminho arborizado, para a margem de um campo de erva. Então, o xerife, ergueu a mão, dando sinal de paragem.

— Que aconteceu, xerife?

Cardel pediu silêncio. Passou a mão pelo queixo, olhando na direcção de um celeiro, situado a uns cem metros, no meio do campo.

— As patas dos seus cavalos indicam que eles estão naquele celeiro. E' provável que os seus animais estivessem estafados. Tiveram de ficar ali. Procuraram um lugar, onde não pudessem ser surpreendidos, e que oferecesse condições de vigilancia. Na verdade, não havia melhor lugar do que aquele celeiro.

— Como vai saber se eles estão lá? — perguntou alguém.

Cardel olhou em redor. — Preciso de um voluntário. Eu e ele iremos até lá e faremos alguns tiros. Isso bastará para sabermos o que precisamos de saber.

Os homens entreolhavam-se, aguardando a voz de alguém que se oferecesse para essa missão. O silêncio era grande: ouvia-se apenas, de vez em quando, o ruído das moscas que esvoaçavam em volta dos cavalos.

— Está bem, Baylor — declarou o xerife Cardel — Tu. Tu és o voluntário. Parece-me que não tens nada a perder, de qualquer maneira...

Não, não tenho nada a perder, pensou Nick amargamente. Não tenho nada a perder, senão Jeanie que me espera, a todo o momento.

— Com certeza — disse. A sua voz era fria. — Vamos!

— Os bandidos não te matarão... se pertences ao bando deles — disse o xerife.

— Se eu não for um deles...

Percorreram cerca de 50 metros. Depois, fizeram fogo.

O som dos tiros era violento, cortando a atmosfera de isolamento do celeiro. Em breve, uma rajada de tiros surgiu como resposta.

— Aqui, estamos ao alcance das suas armas — disse Cardel. — Vamos para junto daquelas árvores.

Velozmente, abrigaram-se atrás das árvores.

Os homens, no celeiro, não tornaram a disparar.

O xerife reflectiu um pouco e deu algumas ordens rápidas — Espalhem-se. Assaltaremos o celeiro, por todos os lados. Primeiramente, alguns precisam de arriscar-se e avançar...

— Está doido? — interveio o dono do jornal. — Tentarmos atravessar este campo aberto é um suicídio!

— Tem alguma ideia melhor?

— Esperemos por eles. Sabem que estamos aqui e que não abandonaremos este posto. Temos tudo a nosso favor.

— Certamente, temos... — disse o xerife com um sorriso irónico. — Temos, até ao cair da noite. Então, eles terão descansado assim como os seus cavalos. A' noite, poderemos continuar a vigiá-los, mas eles também têm mais oportunidade de tentar a fuga... em cavalos frescos.

Os homens começaram a espalhar-se em redor do campo de erva, delimitado por árvores.

Cardel olhou Nick — Continuas comigo. Aqui. Depois, irás á frente e eu seguir-te-ei.

— Não — redarguiu Nick — Eu vou ficar aqui, observando estes homens, até que caiam todos mortos, enquanto atravessam o campo aberto. Depois, vou-me embora.

Cardel falou, irado — Tens algum plano melhor, Baylor?

O xerife desceu do seu cavalo e ordenou aos homens, com um sinal, que desmontassem.

Rentes á terra, com as espingardas junto ao peito, o grupo começou a entrar no campo aberto. A um sinal de Cardel, os homens avançaram decididamente, através da erva, e Nick, por um momento, admirou o xerife, que imaginava poder infiltrar-se no campo, até ao ponto de apanhar os bandidos!

O xerife ergueu-se e fez um sinal com a mão. Dois homens levantaram-se, num salto, e correram.

Uma saraivada de disparos veio do celeiro. Os dois homens baquearam e cairam como animais caçados.

— Não — gritou o xerife — Os restantes homens retiram-se imediatamente para as árvores.

A sua face exprimia dor e angustia. — Dois homens mortos. E eu tenho de explicá-lo ás suas famílias.

O dono do jornal interveio. — E também terá de dizer que foram ordens suas!

— Com certeza!—exclamou o xerife com brusquidão.

O dono do jornal olhou Nick Baylor. — Pode dizer-me o que pretende fazer com essas folhas de jornal?

Nick estava ajoelhado e aparava três pedaços de madeira que ligara com cordas, segurando folhas de jornal.

— Papagaios de papel — respondeu Nick. — Nunca fez papagaios de papel, xerife? Disseram que as notícias deste jornal já não tinham importancia. Podemos utilizá-los para alguma coisa.

O xerife observou-o por um momento, quase indignado, e, depois, dirigiu-se para a entrada do campo aberto.

— E a respeito dos corpos dos dois homens mortos? — perguntou alguém.

— Não podemos retirá-los dali.— disse o xerife, observando o celeiro. — Isso é o que queriam os bandidos. Ficaríamos, de novo, ao alcance das suas armas.

— Que vai fazer? — indagou outro homem.

— Como hei-de saber o que vou fazer? — balbuciou o xerife. — Deitar fogo ao campo... talvez os obrigasse a sair do celeiro.

— O vento não ajuda — declarou um homem.

— Tem algum «whisky», xerife? — indagou Nick. Ele acabara de cortar a sua camisa em tiras, preparando uma cauda para o papagaio.

O dono de um rancho estendeu-lhe uma garrafa de «whisky». Nick embebeu as tiras de vestuário em alcool.

Nick olhou Cardel. — Não gostaria de ver um papagaio de papel a voar, xerife?

— Não admito brincadeiras.

— E se o papagaio de papel transportasse a cauda em chamas, até ao tecto do celeiro? — perguntou Nick. — Os Chineses usavam este sistema, há milhares de anos. Porque não o usaremos nós?

AMANHÃ: OS ASSALTANTES

FÁTIMA

PEREGRINAÇÃO EM 12 E 13 DE MAIO

Em modernos autocarros

INFORMAÇÕES E INSCRIÇÕES · Empresa **EDUARDO JORGE**, Venda Nova-Amadora Agência em Lisboa, Rua Jardim do Regedor, 35

Tels. 30971 e 30972

BELA MORADIA

NA PAREDE — boa construção, 4 frentes, fachadas pintadas, um piso c/ 5 casas assoalh. 2 cozinhas, 2 casas de banho, jardim, garagem e quintal. PREÇO 350 CONTOS — NORTENHA — Praça da Alegria, 58-2.°. Tel. 366812.

DINHEIRO

Emprestamos qualquer quantia sobre 1.° ou 2.° hipoteca de prédios parte de prédios ou construção Rapidez e dispensa de amortizações.

CASA LAIRES—Rua da Prata 291-2.° Dt.°—T. 25487

pequeno MAGAZINE

PALAVRAS CRUZADAS

Problema n.° 1938
(COM PROVÉRBIO)

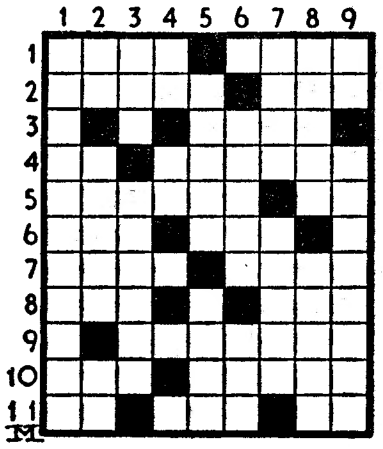

HORIZONTAIS: 1 — Líquido gorduroso. Africana. 2 — Provecto. Casa. 3 — Gritos. 4 — Utensílio de sapador. Balelas. 5 — Namorado. A mim. 6 — Víscera. Preposição. 7 — Passadas. Grupo de ilhas da Malásia, que faz parte das Filipinas. 8 — Preposição e artigo (pl.). Monarca. 9 — Época que começa no solstício de Dezembro e termina no equinócio de Março. 10 — Deusa. Levas a reboque. 11 — Preposição. Fileira. Apelido.

VERTICAIS: 1—Reprodução por meio de ovos. 2 — Interpreta um escrito. Fécula que se extrai dos vegetais. Preposição. 3 — Argola de cadeia. Amante. 4 — Interjeição de espanto. Prefixo que designa direcção. 5 — Naipe das cartas de jogar. Fiança numa letra de cambio. 6 — Génios tutelares da família, na mitologia romana. Nome de letra grega. 7 — Corola de algumas plantas. Soco. 8 — Tocam de leve. Alcoviteiras. 9 — Aspecto. Sedenta.

Resolveu completamente este problema?

Procure agora, em segundo passatempo, o provérbio nele inscrito.

Solução do problema n.° 1937

HORIZONTAIS: 1 — Até. Redil. 2 — Er. Sodoma. 3 — Rica. EM. 4 Ou. Arada. 5 — ABRIL. Ror. 6 — Moínha. 7 — Ala. Aguas. 8 — Rol. Nua. 9 — Rs. Fácil. 10 — Xá. Ocar. 11 — MIL. Brasa.

VERTICAIS: 1 — Aer. Amarram. 2 — Trióbolos. 3 — Curial. XL. 4 — Sã. In. Fá. 5 — Ró. Alhada. 6 — Eder. Ag. Cor. 7 — Domar. Unica. 8 — Im. Dó. Aulas. 9 — Lamarosa. Rã.

(Provérbio: EM ABRIL ÁGUAS MIL).

DIZ QUEM SABE

O saber é para o homem estudioso; a riqueza, para o vigilante; o poder, para o valoroso; e o céu, para o virtuoso.

BENJAMIM FRANKLIN

*** Quanto mais souberes, mais te escandalizará a malícia e menos a ignorancia.**

D. FRANCISCO DE PORTUGAL

*** Os que sabem muito admiram-se de poucas coisas e os que não sabem nada admiram-se de tudo.**

SÉNECA

— Pois não, senhor fiscal das finanças, o patrão não está.

(NOVA MODALIDADE)
Problema n.° 3985

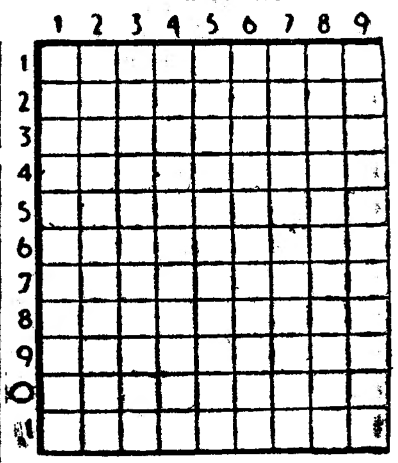

HORIZONTAIS: 1 — Mulher bíblica. Ovários dos peixes. 2 — Célebre poeta latino autor de «Odes», «Sátiras», «Epístolas». 3 — Raspar. 4 — Artigo definido. Ofereces. Céu. 5 — Vila e concelho do distrito de Évora. Réptil saurio. 6 — Patrão. Terceiro. 7 — Batráquio. Tília. Senhor. 8 — Solitárias. 10 — Mana. Ratam. 10 — Em a. Origem. O lado do vento. 11 — Catafalco. Pronome possessivo (pl.).

VERTICAIS: 1 — Poeta e político francês, autor de «História dos Girondinos». 2 — Interjeição de dor. Adição. Chefe etíope. 3—Grande quantidade. Letra grega. Preposição. 4 — Lavrada. Urde. 5 — Bolo de farinha de arroz e azeite de coco usado na Ásia. Termo. 6 — Poente. Deuses domésticos dos romanos. 7 — Chegar. Nota musical. Isolado. 8 — Preposição e artigo. Procedeis. Pronome pessoal. 9 — Atraiçoaramos.

Solução do problema n.° 3984

HORIZONTAIS: 1 — Riff. Sair. 2 — Adia. Arma. 3 — De. Rei. As. 4 — Atira. 5 — Grua. Má. 6 — Caem. Sala. 7 — Sá. Caro. 8 — Lurio. rio. 9 — Ur. Mor. Ró. 10—Aira. Irós. 11 — Sois. Aura.

VERTICAIS: 1 — Rada. Ruas. 2 — Ide. Gás. Rio. 3 — Fi. Areal. Ri. 4 — Fartum. Umas. 5 — Eia. Cró. 6 — Sair. Sairia. 7 — Ar. Amaro. Ru. 8 — Imã. Alo. Ror. 9 — Rasa. Rosa.

QUEM CANTA seu mal espanta...

Alguém de mim se não lembra
Nas terras d'além mar...
Ó morte, dava-te a vida,
Se tu lha fosses levar!

GUERRA JUNQUEIRO

ESQUENTADORES

FOGÕES

REPARA E TRANSFORMA

Rua Latino Coelho, 79—Tel. 57278

A CIDADE

Pelos hospitais

ACIDENTES DE VIAÇÃO—Recolheram á sala de observações do Hospital de São José: a sr.ª D. Maria Luísa do Rosário Faleiro de 34 anos, residente no Largo da Igreja, a Benfica, que foi colhida por um automóvel; o pequeno Ricardo Júlio Lourenço, de 7, morador na Calçada da Bica Grande, 11, 3.º, vítima de desastre semelhante próximo da Ribeira; e o sr. Bernardino Alves, de 44 anos, trabalhador, ali residente, que caiu da sua bicicleta, em Camarate, e ficou muito ferido.

CAIU DE UM TERCEIRO ANDAR — Deu entrada no mesmo hospital o trabalhador sr. José Luís, morador na Estrada de São Bartolomeu, letras A. R. S. á Pontinha, que, quando ali trabalhava, caiu de um terceiro andar á rua.

MENOR QUEIMADA — Queimada com água a ferver, recolheu ao referido hospital a menina Maria do Carmo Pereira da Luz, de 14 anos, residente na Rua Damasceno Monteiro, 98, 2.º, Dt.º.

Quem perdeu?

Na secção administrativa da P. S. P. (Governo Civil) encontram-se depositados os seguintes objectos achados ontem em Lisboa: relógio de pulso para senhora; caneta de tinta permanente; cinto de fazenda; guarda-chuva; óculos graduados; sapatos de bebé; sapato de «calf» preto de senhora; porta-moedas com canivete; porta-moedas com dinheiro, canivete, décimo de lotaria, etc.; porta-moedas com dinheiro; carteira com documentos de Ilda de Jesus Marques; bilhetes de identidade de Octávio dos Santos Barradas, Afra Adelaide Fialho Relvas e Manuel Pires Cabritas; martelo de bola; tubo escape; aro e quatro tampões de roda de automóvel; luvas pretas de senhora; carteira com bilhete de identidade e outros documentos de João Carlos Alves Nelas; diversas argolas com chaves.

EXCURSÕES

FIGUEIRA DA FOZ

Domingo, 1 de Maio — Preços : 120$00 e 220$00

Por RIO MAIOR, ALCOBAÇA, ALJUBARROTA, LEIRIA, MONTE REAL, MARINHA GRANDE, NAZARÉ, S. MARTINHO DO PORTO, C. DA RAINHA, etc.

FÁTIMA

Domingo, 1 de Maio — Preços : 100$00 e 200$00

Por RIO MAIOR, ALCOBAÇA, NAZARÉ, S. PEDRO DE MUEL, LEIRIA, TOMAR, SANTARÉM, etc.

TRIÂNGULO TURÍSTICO

PORTALEGRE — MARVÃO — CASTELO DE VIDE

Dias 7 e 8 de Maio — Preços : 150$00 e 400$00

por PEGÕES, MONTEMOR, ÉVORA, REDONDO, VILA VIÇOSA, BORBA, ELVAS, CAMPO MAIOR, ARRONCHES, ALPALHÃO, GAVIÃO, BARRAGEM DE BELVER, ALMOUROL, etc.

CASTELO DE ALMOUROL, OLHOS DE ÁGUA (nascente) e LAPAS-MOURAS

(O ALGARVE NO RIBATEJO !)

Domingo, 8 de Maio — Preços : 90$00 e 120$00

Por SANTARÉM, QUEDAS DO ALVIELA, TANCOS CIVIL, etc. com almoço á descrição no Restaurante Típico Almourol, servido á Beira-Tejo

A VISITA AO ENCANTADOR CASTELO DE ALMOUROL SERÁ FEITA DE BARCO

FÁTIMA GRANDE PEREGRINAÇÃO

Em 12 e 13 de Maio — Preço : 150$00

Os nossos autocarros estão á disposição dos Srs. Peregrinos durante toda a noite, a cerca de 100 metros da Capelinha das Aparições

MADRID

PELO CAMP.to DO MUNDO DE HÓQUEI EM PATINS

(ASSISTINDO ÁS 3 ULTIMAS JORNADAS)

De 12 a 16 de Maio — Preços : 400$00 e 1.100$00

PELA FEIRA DE SANTO ISIDRO

De 19 a 23 de Maio — Preços : 400$00 e 1.100$00

EM AMBAS VISITAREMOS ESCURIAL, GUADARRAMA E VALE DOS CAIDOS

ALGARVE E BARRAGEM DA BRAVURA

Dias 21, 22 e 23 de Maio — 220$00 e 550$00

ACEITE O NOSSO CONSELHO!...

NÃO MARQUE AS SUAS FÉRIAS SEM CONHECER O CALENDÁRIO ESTRONDOSO DAS NOSSAS EXCURSÕES NO PAIS E ESPECIALMENTE NO ESTRANGEIRO. PROGRAMAS NOVOS, DIFERENTES E SENSACIONAIS ! ! !

VALE A PENA ESPERAR ! ! !...

PROGRAMAS E INSCRIÇÕES NA

LUSANOVA

AVENIDA JOÃO XXI, 9-A — Telefs. 726116 e 726115

Por conveniência pode levantar o seu bilhete no Largo Martim Moniz, 14 — Telef. 864512

A LOTARIA DE HOJE

36606 ...	1.000.000$00
APROX. AO 1.º PRÉMIO	
36605 ...	3.980$00
36607 ...	3.980$00
78480 ...	200.000$00
2096 ...	100.000$00
24364 ...	50.000$00

Premiados com 20.000$00

21793	29576	59229	62765	65800

Premiados com 10.000$00

5758	8163	8791	23553	40111
41012	42524	62354	63925	64036
64479	65372	68742	73639	74668

Premiados com 5.000$00

1078	8292	12082	17763	19843
20520	22987	27291	32849	36455
43096	46620	50668	52190	55238
55922	58515	61779	64905	65105
71186	78054			

Premiados com 2.500$00

3077	6237	9563	13299	13956
14659	29100	29185	29187	30913
34558	40469	42697	44190	44399
45283	50565	57745	58657	63642
65376	66247	68208	71667	81254
83052				

Os numeros de 36601 a 36700, de 78401 a 78500, de 2001 a 2100 e de 24301 a 24400, são premiados com 250$00.

E' atribuido o prémio de 400$00 aos numeros terminados em 608, 482, 098 e 366; 150$00 aos terminados em 09, 83, 99 e 67 e 120$00 aos que terminem em 5, 6 e 7.

Avisamos os nossos leitores de que é conveniente consultar a Lista Oficial da Misericórdia.

O PORTO pelo telefone

Ainda o terramoto de Agadir

PORTO, 29 — Por intermédio das senhoras que constituem o nucleo da Secção Auxiliar Feminina da delegação da Cruz Vermelha desta cidade, acabam de ser enviados á Comissão Central daquela benemérita instituição os donativos recolhidos que perfazem a importancia de 29.127$70, com destino aos sobreviventes de Agadir.

Esta importancia proveio de um peditório feito, numa só noite, nas casas de espectáculos desta cidade.

O V Centenário do Infante D. Henrique

Por iniciativa da Camara Municipal, é inaugurada amanhã no gabinete de História da cidade, pelas 21 e 30, a exposição denominada «O Porto no limiar das comemorações do 5.º centenário da morte do Infante D. Henrique».

Curso de Psicologia

Amanhã, ás 18 e 30, na sala de Fisica da Faculdade de Ciências da Universidade do Porto, o prof. dr. Herculano de Carvalho, da Faculdade de Letras de Coimbra, profere uma conferência, subordinada ao tema «Inovação e criação na linguagem — a metáfora».

Câmaras Municipais do distrito de Leiria

LEIRIA, 29. — O chefe do distrito, sr. Olimpio Duarte Alves, dá posse, esta tarde, no seu gabinete, dos lugares de presidente e vice-presidente da Camara Municipal de Ancião e de vice-presidente da de Alvaiázere, respectivamente, aos srs. Albino Simões, Carlos Reis, e Francisco dos Santos Almeida, professores do ensino primário. Assistem ao acto individualidades de maior relevo naqueles concelhos.

Passagem de modelos a favor do Lar da Criança Surda

Realiza-se no próximo dia 19 de Maio, com a colaboração das casas Lanalgo e Pinnochio, um chá-passagem de modelos por crianças surdas, revertendo a sua receita a favordo Lar da Criança Surda.

CARTAZ DO PORTO

NUN'ALVARES — A's 21 e 30 — «O tio Vania», pelo T. E. P.
SA' DA BANDEIRA—A's 15 e 30 e 21 e 30 — «Margarida da Rua».
AGUIA DE OURO — As 15 e 30 e 21 e 30 — «Julia, a ruiva».
RIVOLI — A's 15 e 30 e 21 e 30— «Semente ruim».
COLISEU — A's 21 e 30 — «O anjo azul».
SÃO JOÃO — As 15 e 30 e 21 e 30 «Você quer dançar comigo?»
BATALHA — A's 21 e 30 — «Rua do pecado».
VALE FORMOSO — As 15 e 30 e 21 e 30 — «O pequeno saltimbanco».
OLIMPIA — A's 15 e 30 e 21 e 30— «O Mundo nos seus braços».
TRINDADE — A's 15 e 30 e 21 e 30 — «O marido desconhecido».
JULIO DINIS — A's 21 e 30 — «Tempo de férias».

Livros novos

OBRAS DE POETAS CONSAGRADOS E MODERNOS

Aparecem, dentro de dias, alguns novos livros de poesia, o que constituirá um acontecimento literário: «Lápides e outros poemas» (1956-1957), de Afonso Duarte, dos maiores poetas do nosso tempo. Este volume, que vem completar a «Obra poética», em formato e disposição gráfica idênticos á primeira edição, inclui o espólio de inéditos do grande poeta, amorosamente coleccionados e comentados, por Carlos de Oliveira e João José Cochofel. O volume também apresenta algumas reproduções de manuscritos de Afonso Duarte, que muito o valorizam. «Os dias íntimos», poemas de João José Cochofel, novo volume da célebre colecção de cadernos de «Iniciativas Editoriais». Classificado de segunda edição, trata-se, práticamente, de um livro diferente, que foi todo remodelado, com doze novas poesias. Uma edição definitiva que, na obra do autor, vai ombrear com o seu famoso «Sol de Agosto». Os mesmos cadernos apresentam, também, outro livro célebre, posto ultimamente em relevo, por ter inspirado um admirável ciclo de canções ao grande compositor Fernando Lopes Graça: «As mãos e os frutos», de Eugénio de Andrade. Há muito esgotado, a segunda edição destes poemas, vai coincidir com a saída de um disco em que as referidas canções de Lopes Graça foram gravadas no Porto. Finalmente, «Iniciativas Editoriais» distribuem, também, em edição da autora, o prometedor livro de uma estreante, «Praia deserta», de Margarida Pelágio.

«O MUNDO DOS DEUSES E DOS HERÓIS»

por Maria Lamas

Foi há pouco distribuido o 7.º fascículo da obra de Maria Lamas «O mundo dos deuses e dos herois», um estudo de mitologia geral em que a brilhante personalidade literária e intelectual da autora de «A Mulher no Mundo» dá uma vez mais a sua medida criadora. A descrição e análise da mitologia egipcia e da mitologia suméria preenchem as páginas deste fascículo, largamente ilustrado com heliogravuras de boa execução. Mas é o estilo de singular elegancia, claridade e envolvente expressividade, tão característico de Maria Lamas em todas as suas obras, que imprime a este trabalho de alta cultura e divulgação um atractivo mais profundo.

Deve notar-se que «O mundo dos deuses e dos herois» é a primeira obra sistemática de mitologia geral que se publica no nosso País. Além de valor perene de leitura, a edição é elemento de consulta indispensável em todas as bibliotecas cultas. Com ela presta Maria Lamas mais um serviço assinalável á cultura portuguesa, que tão devotada e corajosamente tem enriquecido no seu incansável labor de escritora.

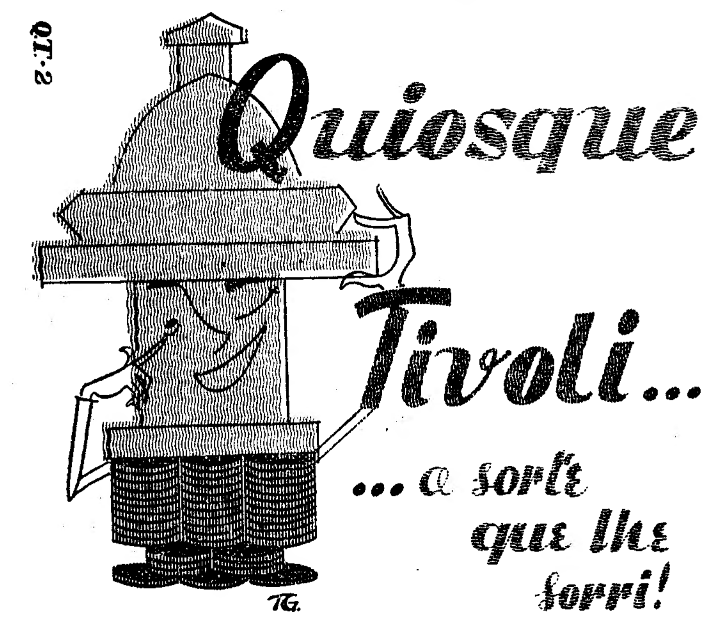

MAIS UM PRÉMIO GRANDE VENDIDO AOS SEUS BALCÕES !

24364

4.º Prémio

COM 50 CONTOS

Brevemente à venda, para a XX extracção, a lotaria da dupla sorte

2096—3.º PREMIO—100 CONTOS

BILHETE VENDIDO COM O CARIMBO DA

CASA COSTA

75, RUA DE S. PAULO, 77 — LISBOA

BOLETIM DO DIA

HÁ TRINTA ANOS

Do «Diário de Lisboa» de 29 de Abril de 1930:

«A morte inesperada do estatuário Francisco Santos, em plena mocidade de talento e de idade, deixando inacabada a estátua do grande Marquês, pode prestar-se a conclusões estranhas. Francisco Santos morreu na madrugada de domingo ultimo, e o seu empregado Manuel, sem conhecimento da triste notícia, dirigiu-se, como de costume, ao «atelier» do artista. Tratava-se de extrair o gesso da cabeça do Marquês, que lhe caiu em cima, ferindo-o com gravidade. A comissão do monumento vai visitar o «atelier» de Francisco Santos, onde será recebida por Simões de Almeida, sobrinho, seu companheiro de trabalho, e pelo filho do extinto».

EFEMÉRIDES

No dia 29 de Abril de 1945 suicidou-se Hitler.

PROGRAMAS DE RADIO

EMISSORA — *Programa A* — 451 m-655 kc/s. *Programa B* — 397 m-755 kc/s.

Programa A — Ás 18: Noticiário e danças; 18 e 45: Melodias; 19: Mocidade; 19 e 20: Actualidades musicais; 19 e 40: As nossas canções; 20: Jornal sonoro; 20 e 15: A Orquestra de Franz Marszalek e coro; 20 e 30: Musica de bailado; 21: Noticiário; 21 e 20: Musica de tecla; 21 e 30: 21.º episódio da adaptação radiofónica do romance «O filho pródigo»; 21 e 50: «Peça Heroica, em si menor», de César Frank; 22: Transmissão da peça «Os Velhos», de D. João da Camara; 23 e 45: Junção dos emissores.

Programa B — Ás 19: Interpretes musicais; 19 e 50: Noticiário regional; 20: «Concerto em si menor, op. 104», de Dvorak; 20 e 45: «O Quarteto n.º 5», de Haydn; 21: Noticiário; 21 e 30: Que quer ouvir? discos pedidos pelos ouvintes; 21 e 50: Concerto ligeiro; 22 e 20: Variedades em discos; 21 e 50: A Voz da Cidade, programa da C. M. L.; 23 e 10: Danças; 23 e 45: Junção dos emissores.

RÁDIO CLUBE — Ás 17 e 45: Programa quinzenal da D. C. P.; 18 e 35: Solistas; 19: Cançonetas; 20 e 15: Apontamento do dia; 20 e 20: Brasil; 20 e 30: Orquestras; 20 e 45: Motivos portugueses; 21: Imagens por musica; 21 e 50: Curso de lingua inglesa; 22 e 10: Opereta; 23 e 17: Domenico Molugno; 23 e 30: Conjuntos; 23 e 45: Noticiário; 2: Fecho.

Estação de Miramar — Ás 17 e 55: Reabertura; 18 e 15: Paisagem infantil; 18 e 33: Musica regional portuguesa; 19 e 15: Cançonetas; 20: Boletim informativo; 20 e 10: Uma orquestra e uma voz; 20 e 30: Curso de lingua inglesa; 20 e 40: Melodias; 21: Noticiário; 21 e 15: Uma orquestra; 21 e 30: Variedades; 21 e 45: Fados, da Severa; 22 e 47: Musica de salão; 23: Tempo de musica; 0: Baile.

RÁDIO RENASCENÇA — Ás 18: Musica ligeira; 18 e 15: Musica seleccionada; 18 e 30: Terço e benção; 19 e 5: Boletim religioso; 19 e 10: Deixai vir a mim as criancinhas 19 e 25: Leitura do programa e boletim do S. C. R.; 19 e 30: «Music-hall», a revista da alta fidelidade; 20: Revista musical; 20 e 15: Separador musical; 20 e 30: Noticiário; 20 e 55: Meditando; 21: Programa dos sócios; 22 e 30: Composições escolhidas; 22 e 50: Noticiário; 23: A 23.ª hora.

POSTOS CENTRALIZADOS — Das 17 ás 19 e 30: Voz de Lisboa; lar; das 22 á 1: Voz de Lisboa; da das 19 e 30 ás 22: Rádio Peninsular; 1 ás 2: Clube Radiofónico de Portugal.

TELEVISÃO

Ás 20 e 30, Abertura; 20 e 32, Telejornal; 20 e 50, Portugal visto do ar. Reportagem de uma volta ao país em avião. Direcção de Oliveira Pinto. Imagens de António Silva; 21, A Mulher Elegante — Produção e texto de Luísa Damaya. Apresentação de Maria Leonor. Realização de Bessa de Carvalho. 21 e 20, Jornal da Mulher — Produção e apresentação de Maria Emília. 21 e 30, Viagens sem Passaporte — Imagens das cidades alemãs; 21 e 40, Concurso «Dize tu... direi eu!» — 2.ª edição. Apresentação de Henrique Mendes. Realização de Herlander Peyroteo; 22 e 25, Selecção Policial — «Um Caso de Fraude». Um programa «Interpol Colling», com Charles Korvin; 22 e 50, Telejornal.

FARMÁCIAS DE SERVIÇO

TURNO D — Benfica—Estrada de Benfica, 678-E, Tel. 782532; Santa Cruz — Rua 15, 2-A — á Avenida Gomes Pereira — Tel. 784838; Vicente — Estrada de Benfica, 466-A, Tel. 782606; Alegria — Estrada de Benfica 180-A-B, Tel. 780511; Canto — Estrada das Laranjeiras, 202-B, Tel 780841; Prates & Mota — Rua da Beneficência, 91 — ao Rego — Tel. 773728; Patuleia, Herdeiros — Rua do Lumiar 122-124—T. 790332; Neoterapia — Campo Grande, 138— Tel. 774682; Zil — Avenida da Igreja, 9-D, Tel 778380, Roma — Avenida de Roma, 85 B — Tel. 772466; Celta—Rua Moura Girão 3-B—Tel. 710621, Lusitana — Avenida de Roma 18-A Tel 725443, S Miguel — Praça Francisco de Morais, 1, Tel. 771469; Providência — Rua D. Filipa de Vilhena, 9-C (frente ao Bairro Social do Arco do Cego) Tel. 770324; Figueiras — Avenida Marquês de Tomar 20 — Tel. 44995; Sagres — Avenida Luís Bivar 69-71, Tel 47213, Correia de Almeida — Av Fontes Pereira de Melo 21-B/C, Tel 47385; Fonseca — Largo D Estefania 4-5, Tel 54808; Ascenso — Rua 27 41 — Bairro da Encarnação — Tel 389216, Freitas — Rua Zófimo Pedroso, 11-13, Tel 381136; Madre Deus — Rua da Margem 15-B — ao Bairro do Grilo — Tel 382470, Banha — Estrada de Chelas, 173-175 —Tel 382241 Marluz—Calçada da Picheleira 140-B/C Tel P P C. 720703-728395; Cruz de Malta—Largo do Chafariz de Dentro, 36—Tel. 866126; Almeida Dias — Largo da Graça, 38/A-39, Tel. 862909; Chinde — Rua Agostinho Lourenço, 6-B — Tel. 710331; Dalton — Av. Moustinho de Albuquerque, RSV, Tel. 843571; Lusa — Avenida Almirante Reis, 199-A, Tel. 41269; Romano Baptista—Rua Passos Manuel, 6-10, Tel 50593; Higiénica — Rua Heliodoro Salgado, 20-A, Tel. 844361; Magalhães — Avenida Almirante Reis 4-D a 4-F — Tel. 49479; Peninsular — Campo dos Mártires da Pátria, 117-118 — Tel. 53308; Ronil — Rua Rodrigo da Fonseca, 153, Tel. 683438; Salutar — Rua B, 75-A/B, Bairro da Liberdade, Tel. 683694; Amoreiras (Das)—Praça das Águas Livres, 8-D, Tel. 681515; Maria Pia — Rua D. Maria Pia, 514, Tel. 687949; Linalda — Rua Ferreira Borges, 30, Tel 660955; Confiança — Praça das Flores, 59, Tel. 27901. Alb — Rua Santana, á Lapa, 156 Tel. 663562. Higilux — Rua de Pedrouços 50-52 Tel. 610280; Caramão da Ajuda (Do) — Estrada da Cruz 20-C/D; Mendes Gomes—Calçada da Ajuda, 222, Tel. 639256; Botânico-Químico, Ld.ª — Rua da Junqueira 38-40, Tel. 638132; Ester Nogueira — Rua de Alcântara, 5-A Tel 637563, Moderna — Rua Garcia de Orta, 24 Tel. 663117; Valentim Ld.ª — Rua Poço dos Negros 88-90 — Tel. 661353, Luís Magalhães: H — Rua de Santa Marta, 15-A/B—ao Tivoli — Tel 46490, Ferrão — Rua da Mouraria, 12, Tel 860464; Silva Carvalho—Rua dos Fanqueiros, 126 — Tel 26575; Instituto Pasteur de Lisboa (Do) — Rua Nova do Almada, 71 — Tel. 30521.

FESTA DE ESTUDANTES

No Liceu de Camões, récita de despedida dos alunos finalistas, ás 21 e 30 horas.

MÚSICA

No Clube Arte e Sport, serão de arte pelo coro da Academia de Amadores de Musica, ás 21 e 30; no Conservatório Nacional, concerto pelo pianista norte-americano Warren Rich, ás 21 e 45.

CONFERÊNCIAS

Na Casa dos Estudantes do Império, pelos srs. Fernando Ganhão, sobre «O Teatro Africano»; e Alberto Rebelo, sobre «O Mapa Cor-de-Rosa», ás 21 horas; na Associação dos Pupilos do Exército, pelo jornalista desportivo Aurélio Márcio, ás 21 e 30.

REUNIÕES

Cooperativa dos Automobilistas de Portugal, ás 21 e 30.

CARTAZ DO DIA

TEATROS

NACIONAL — As 21 e 30 — «A visita da velha senhora».
TRINDADE — A's 21.30 — «Leonor Teles».
AVENIDA — As 20 e 45 e ás 23 — «Está bonita a brincadeira».
MARIA VITÓRIA — As 20 e 30 e 22 e 45 — «Taco a taco».
ABC — Ás 20 e 45 e ás 22 e 45 — «Acerta o passo».
S. LUIZ — A's 21 e 30 — «Un ange passe».

CINEMAS

TIVOLI — «Bruscamente no Verão passado».
S. JORGE — «Gente de má nota».
IMPERIO — «O que elas querem... é casar».
EDEN — «Inferno debaixo de água».
MONUMENTAL — «A bela mentirosa».
POLITEAMA—«Kasim, o bandido»
ODEON — «O pequeno saltimbanco».
CONDES — «Cantinflas no inferno».
ALVALADE — «Arrebatamento».
AVIS — «Operação Montgomery».
ROMA — «O inspector Maigret».
RESTELO—«Mulheres perigosas». sas».
COLISEU — «Arizona».
OLIMPIA — «O rei da pradaria».
IDEAL—«4 espingardas em fumo».
JARDIM — «O caso das meias assassinas».
PROMOTORA — «A cidade perdida».

VIDA RELIGIOSA

Imagem peregrina de N. S. de Fátima

A imagem peregrina de Nossa Senhora de Fátima, que se encontra na igreja de Santa Maria de Belém, permanecerá amanhã e depois no Bairro de Caselas, que se prepara para receber a visita

Amanhã, ás 18 e 30, a imagem chegará ao Colégio de São José (Irmãs Dominicanos); ás 21 horas, concentração do clero e autoridades e fieisque pretendem incorporar-se na procissão; ás 21 e 30 saída da procissão de velas em direcção ao Bairro de Caselas, que passará na Avenida das Descobertas, Estrada de Caselas, Rua do Gravato, ruas 12 e 13, do Miradouro, do gabarete Largo de Caselas, Estrada da Cruz, ruas 7 e 5, Casal da Raposa e ruas 1 e da Igreja.

Juramento de Bandeira

na Escola Naval

Com a habitual solenidade, efectua-se no dia 3 de Maio, ás 16 horas, na Escola Naval, a cerimónia de juramento de bandeira dos cadetes do 2. Curso especial de oficiais da Reserva Naval, seguindo-se a distribuição de prémios aos alunos mais classificados. Assistirá ao acto o ministro da Marinha.

BOLSA DE LISBOA

Fundos do Estado	Efect.	Compra	Venda
Cons 2 1/4 T 10	939$00	938$00	940$00
Cons 3 % T 10	987$00	987$00	987$50
Cons 3 1/2 % T. 10 ...	1.020$00	1.018$00	—
Centenários 4 % 1940	—	2.240$00	2.242$00
Obg Tes 2 1/2 % 1942	—	—	—
Obs Tes 2 1/2 % 1943	—	—	—
Obg. Tes 2 1/2 % 1944	—	—	—
Externo 1.ª série	—	1.400$00	1.420$00
Ext 1.ª série car.	—	1.400$00	1.420$00
Externo 2.ª série	—	1.400$00	1.420$00
Ext 2.ª série car.	—	1.400$00	—
Externo 3.ª série	1.460$00	1.450$00	—
Ext 3.ª série car.	1.460$00	1.460$00	1.475$00
Caut 3.ª série s/juro...	213$00	212$00	213$00
Obrigações			
Aguas Lisboa 5 %	—	—	—
Norte de Portugal 5 %	—	—	107$00
Gás Elect. 3 3/4 % ...	970$00	968$00	—
Gás Elect. 4 %	—	—	990$00
Gás Elect. 4 1/2 % ...	—	990$00	998$00
Gás Elect. 5 %	1.030$00	1.028$00	1.031$00
U E. P. 3 3/4 %	—	87$00	88$00
U E. P. 4 % 1945	—	—	—
U. E. P. 4 % 1948	—	—	94$00
U E. P. 4 1/2 %	—	95$00	—
U E. P. 5 % 1951	—	100$50	—
U E. P 5 % 1952	—	100$50	—
Metropolitano	—	1.013$00	—
H. E. do Douro	—	—	—
C P 4 1/2	1.040$00	1.039$00	—
Acções — Bancos			
Alentejo	—	720$00	—
Angola	—	720$00	740$00
Espírito Santo	—	—	—
Lisboa & Açores	—	2.500$00	—
Portugal	3.390$00	3.380$00	3.400$00
Ultramarino	1.950$00	1.945$00	1.950$00
Agricultura	81$50	81$00	81$50
Seguros			
Mundial	—	445$00	455$00
Soberana	—	1.400$00	—
Sagres	—	—	—
Tagus	—	—	—
C.as Ultramarinas			
Ag. Cassequel	1.405$00	1.405$00	1.410$00
Ag. das Neves	—	—	500$00
Agric. Colonial	—	—	—
Açucar de Angola	1.590$00	1.586$00	1.595$00
Boror	—	315$00	330$00
Cabinda	—	75$00	—
Cada	—	—	—
Colonial do Buzi	202$50	202$00	202$50

C.as Ultramarinas	Efect.	Compra	Venda
Ilha do Principe	—	—	—
Incomati	—	2.500$00	2.800$00
Moçambique	107$50	107$00	108$00
Zambezia	116$50	116$00	117$00
Diamant	670$00	668$00	671$00
Lobito	—	780$00	850$00
C.as Diversas			
Cimentos Tejo	—	—	—
Cimentos Leiria	540$00	540$00	—
Crédito Predial	61$70	61$50	61$90
Industria Aliança	—	301$00	—
Portugal e Colónias s/d	—	445$00	450$00
Nacional Navegação ...	—	1.200$00	1.240$00
Colonial Navegação ...	925$00	920$00	930$00
Port de Celulose	—	2.870$00	2.920$00
Portuguesa de Pesca s/	—	1.300$00	—
Port. de Tabacos	303$00	300$00	304$00
Tabacos de Portugal ...	—	725$00	—
Aguas, Electricidade e Gás			
Aguas Lisboa 1934	—	—	—
Aguas Lisboa 1936	—	—	340$00
Elct. das Beiras	—	—	1.600$00
Gás e Electricidade ...	334$50	334$00	334$50
H. Alto Alentejo	147$50	147$00	148$00
H. E. Cávado	1.405$00	1.405$00	1.410$00
H. E. Zêzere	1.350$00	1.350$00	—
Nac. de Electricidade .	1.450$00	1.450$00	1.460$00
União Elect. Port.	173$00	172$00	174$00
H. E. do Douro	—	1.290$00	1.300$00

Cotações fornecidas por
PINTO DE MAGALHAES LDA. — Banqueiros

PAISES	COMPRA	VENDA
Africa do Sul	78$00	79$50
Alemanha	6$82	6$97
América:		
Dólares de 1 a 2 ...	28$20	28$50
Dólares de 50 a 1000	28$40	28$70
Argentina	$32,5	$35,5
Austria	1$10	1$15
Belgica	$56,5	$58
Brasil	$14,3	$15,8
Canadá	29$30	29$80
Dinamarca	4$00	4$30
Espanha	$47	$48
França (N. Franco) ...	5$75	5$90
Holanda	7$45	7$75
Inglaterra	80$00	81$00
Itália	$04,55	$04,7
Marrocos	$05,3	$05,8
Noruega	3$85	4$15
Suecia	5$40	5$70
Suiça	6$57	6$67
Ouro:		
Inglaterra (libra)	270$00	280$00
Portugal — Barra	32$50	32$90
Portugal Barra Fino	32$80	33$30

PINTO de MAGALHÃES, LDA.
BANQUEIROS
Capital e reservas: 66.000 contos
Depósitos á ordem e a prazo. Descontos de letras s/ o País e estrangeiro. Aberturas de créditos. Notas estrangeiras, moedas e metais preciosos. Títulos e cupões
TODAS AS OPERAÇÕES BANCARIAS
LISBOA: R. do Ouro, 95/99 — Tel. PPC 366056 (5 linhas)
PORTO: Rua Sá da Bandeira, 53 — Tel. 20133 — PPC —

J. BURNAY, LDA.
RUA DO OURO, 72
Notas estrangeiras
TELEF. 21273
Papéis de crédito

EM 3 LINHAS

O sr. capitão-de-mar-e-guerra, na reserva, Samuel da Conceição Vieira foi substituido no cargo de vogal da Comissão do Domínio Publico Marítimo pelo oficial da mesma patente sr. António Gomes Namorado Junior.

///

O «Diário do Governo» publica, hoje, a constituição dos juris dos exames de Estado, para o ensino profissional industrial e comercial, em Lisboa e Porto.

///

Foi anulada a vaga de professor contratado de Canto Coral do quadro do Liceu de Bragança, há pouco anunciada na folha oficial.

///

Os Municípios de Castro Marim, Cuba e Vila Nova de Fozcoa foram autorizados a lançar uma derrama sobre as contribuições gerais do Estado, respectivamente, de 10 por cento o primeiro e de 8 os segundos.

///

O sr. Salvador Carvalho dos Santos foi nomeado presidente do Município do Bombarral.

///

É proibida a passagem de veículos com peso bruto superior a 9 toneladas sobre pontões, pontes e aquedutos das estradas municipais e caminhos vicinais do concelho de Penedono.

///

Está aberto concurso para preenchimento de uma vaga de preparadora do Laboratório de Análises Clínicas do Hospital Miguel Bombarda.

O novo Governo
da Coreia do Sul
substituirá os governadores
e os chefes da Polícia

SEUL, 29. — O novo Governo sul-coreano teve a primeira reunião hoje de manhã, a fim de aprovar a política definida ontem. Em nota distribuida no final da reunião, o Governo indica que o restabelecimento da ordem constituirá a sua primeira tarefa, seguida, imediatamente, por substituições de governadores e chefes da Polícia e por uma reforma da administração.

Ainda não há ministros da Agricultura nem das Comunicações.

Choi In-Kyu, ministro do Interior de Syngman Rhee, que se entregou hoje, voluntáriamente, á prisão, admitiu, na presença das autoridades judiciárias, que as eleições presidenciais de Março foram falseadas e desonestas. Confessou que havia dado instruções a todas as autoridades centrais e locais para que falseassem a votação, a fim de tornar certas as eleições de Rhee e de Lee Ki Pong.

A Assembleia Nacional designou esta manhã os nove membros da comissão que deverá elaborar dentro de dez dias um projecto de emenda da Constituição criando o lugar de primeiro-ministro e reduzindo os poderes do chefe de Estado. A comissão é formada por quatro liberais, outros tantos democráticos e um independente, embora os primeiros contem o dobro dos mandatos dos segundos na Assembleia Nacional.

Logo que o projecto de emenda estiver pronto, ficará exposto ao publico durante um mês e só depois — em meados de Junho — deverá a Assembleia Nacional pronunciar-se a seu respeito. O projecto de emenda terá de ser aprovado por uma maioria de dois terços para ter força de lei. Então, a Assembleia Nacional pronunciará a sua dissolução, havendo eleições gerais em meados de Julho.

A comissão deverá decidir, nomeadamente, se o novo presidente será designado por votação popular ou pela nova Assembleia Nacional.

O NUMERO DE VITIMAS

Durante os disturbios ocorridos na Coreia do Sul, desde 19 de Abril, e que levaram á queda do regime de Syngman Rhee, morreram 171 pessoas e ficaram hospitalizadas 650, das quais 300 estão em estado grave. — (F. P.).

NOMES DAS RUAS
pintados no pavimento

BILBAU, 29. — Dentro em breve, terão de andar de nariz no chão, em vez de levantarem as cabeças, todos aqueles que pretenderem orientar-se nas ruas de Bilbau.

Como inovação, ainda inédita na Espanha, a municipalidade local determinou que os nomes das ruas passem a ser pintadas na borda dos passeios, á esquina das artérias, em vez de nas paredes dos prédios, como até agora. — (A. N. I.).

CARLOS IBAÑEZ
faleceu com 82 anos

SANTIAGO DO CHILE, 29—Com 82 anos, faleceu ontem á noite, nesta capital, o antigo presidente da Republica chilena, Carlos Ibañez del Campo, que recebeu os ultimos sacramentos ministrados por monsenhor Emilio Tagle.—(A. N. I.).

De Gaulle chegou
a Nova Orleães
sob calor asfixiante

NOVA ORLEAES, 29 — O presidente de Gaulle chegou, durante a noite, a esta cidade, vindo de San Francisco.

O avião a jacto das Forças Aéreas americanas em que viajaram o general de Gaulle e sua esposa, aterrou nesta cidade por volta das 1,10 (T. M. G.).

O presidente da França era aguardado pelo «mayor» de Lesseps, Morrison, cujo trisavô construiu o Canal de Suez.

«Salve, meu general» — gritavam em francês os curiosos que vieram aclamar o presidente da França ao longo dos 23 kms. do percurso desde o aeródromo. Eram cerca de 300.000 pessoas, num calor asfixiante: os homens, na sua maioria, em mangas de camisa; as mulheres, inumeras vieram em «shorts».

Recebido no aeroporto da mais importante cidade de Louisiane, fundada em 1718 por Bienville, por Delesseps Morrison, presidente do Município, o general de Gaulle foi alvo de grande manifestações populares, a tal ponto que os «guarda-costas» do presidente nunca, em toda a viagem, se sentiram tão ocupados. Nas ruas estreitas do Vieux Carré, a barragem foi rompida, elevando-se os aplausos de toda a parte, sendo o cortejo constantemente interrompido.

Das janelas em ferro forjado nas velhas casas pintadas de branco, a população agitava bandeirinhas tricolores e soltava para o ar milhares de balõezinhos cujo efeito era surpreendente.

Ao chegar a «Jackson Square», os fotógrafos invadiram o estrado reservado ao presidente e a Polícia lutou com sérias dificuldades para desimpedir o local. Durante 20 minutos, o general assistiu, tendo ao lado o presidente do Município, a um desfile militar, destituído, é certo, de garbo marcial, talvez devido ao calor.

Depois de ter visitado a catedral onde foi recebido pelo arcebispo, mons. Joseph Rummel, o chefe de Estado francês, acompanhado da senhora de Gaulle e do seu séquito, dirigiu-se, sempre entre grandiosas manifestações, para o Hotel «Roosevelt», onde o seu apartamento, reservado no 12.° andar, se encontrava todo ornamentado com mais de 200 ramos de flores.

DOIS JORNALISTAS PRESOS

Jacques Sallebert, representante da radio-televisão francesa, e Serge Fliegers, correspondente da Imprensa «Hearst», foram presos na altura em que faziam a reportagem da viagem do presidente de Gaulle. Levados á esquadra, foram interrogados e revistados.

Depois da intervenção de confrades jornalistas junto do governador. Eral Long, este deu ordem para que fossem postos imediatamente em liberdade. — (R. e F. P.).

A Grã-Bretanha estuda
a combinação de dois foguetões
para veículo de transporte
de satélites artificiais

(Continuação da 1.ª página)

abrange uma superfície de oito metros quadrados.

O «Nike-Zeus» — assim se chama o míssil anti-missil — tem por missão deter um foguetão balístico na altura em que este se encontra a 160 kms., do seu objectivo, por meio da explosão de uma carga atómica. — (F. P.).

NOVO ÊXITO COM O «TITAN»

CAPE CANAVERAL, 29. — A aviação americana procedeu ontem, com êxito, ao lançamento de um foguetão balístico intercontinental «Titan», que percorreu mais de 4.828 quilómetros. A experiência foi feliz em todas as fases, e o engenho caiu na região prevista. Foi o nono lançamento do projectil «Titan» que decorreu bem. A ogiva do engenho não continha nenhum instrumento. — (F. P.).

PLANOS BRITANICOS

CANBERRA, 29 — «Sir» Harrie Massey, presidente da Comissão Nacional Britanica de Pesquisas Espaciais, declarou hoje nesta capital que a Grã-Bretanha estava a estudar a utilização de uma combinação dos mísseis «Blue Streak» e «Black Knight» como veículos de lançamento de satélites.

«Sir» Harrie Massey, que se encontra presentemente de visita á Austrália, disse ainda: «Não julgo que haja qualquer duvida em que o projecto «Blue Streak» possa ser usado para voos espaciais, mas tal plano deve ser estudado tendo-se em conta a situação financeira geral».

As observações de «Sir» Harrie Massey seguem-se a declarações feitas por diversas autoridades sobre a possibilidade de um programa de pesquisas especiais comum na Comunidade Britanica, tendo o polígono de Woomera — na Austrália — como o seu centro de ensaios.

Algumas notícias têm indicado a França e a Alemanha Federal como possíveis associados em tal programa.

Falando mais tarde numa conferência sobre a exploração interplanetária, «Sir» Harrie Massey revelou que o primeiro instrumento britanico a ser transportado por um satélite norte-americano será «lançado antes do fim do próximo ano. — (R.).

A reunião da N. A. T. O.
em Istamoul

(Continuação da 1.ª página)

senhower e das declarações que Kruchtchev fez em Baku, em 25 deste mês. Os dois chefes de Estado ocidentais crêem estar o assunto suficientemente «amadurecido» e que não será possivel solucioná-lo durante a conferência de «alto nível».

O chefe do Governo soviético, em contrapartida, pretende «espremer o abcesso» que constitui, a seus olhos, o caso de Berlim. Mais uma vez afirmou em Baku que no caso das potências ocidentais se recusarem a assinar com a Alemanha o tratado de paz, a U. R. S. S. ver-se-ia forçada a fazê-lo, o que privaria os ocidentais do acesso a Berlim pelo ar, terra ou mar. O «leader» soviético afirmou-o com certa veemência, facto que preocupa as capitais do Ocidente. Contudo, o presidente Eisenhower declarou não ver nessas declarações um ultimato, opinião que manifestou durante a sua ultima conferência de Imprensa.

Quanto ás relações Leste-Oeste e auxílio aos países subdesenvolvidos, o Conselho, apêsar de certas reticências, não deixará de dar a este capítulo, quanto a uma melhoria de relações, a sua inteira aprovação.

Por fim, o desarmamento, ao qual os países-membros dão alta importancia, será objecto de um relatório que o chefe da delegação britanica, Ormsby-Gore, á conferência de Genebra, foi encarregado de redigir, e que será apresentado por Selwyn Lloyd, em nome das cinco potências ocidentais que participam da comissão dos «dez». Os Alemães pretendem lar, a este problema, toda a prioridade.—(F. P.).

A queda trágica
do bimotor venezuelano
não está ainda esclarecida

CARACAS, 29. — Foi Vjacheslav Lavinski, russo, que viajava no bimotor de passageiros venezuelano, que, atirando uma granada de mão contra a cabina do comando, provocou a queda do aparelho em chamas, perto da cidade de Calabazo.

Das treze pessoas que o avião transportava, dez morreram e três ficaram feridas. Os feridos são o co-piloto Olivio Parra, e os passageiros Marcelina de Flores e José Chacin, segundo as informações divulgadas pelo Ministério das Comunicações.

As declarações de dois dos sobreviventes não são concordantes: diz um deles que o passageiro portador da bomba teria enlouquecido repentinamente. Afirma o outro que o desconhecido projectava lançar a bomba sobre a barragem de Guarico; teria querido obrigar os pilotos, sob ameaça de um revólver, a desviar o avião da sua rota; travou-se luta durante a qual o engenho explodiu acidentalmente.

Entre os destroços do aparelho foi encontrada uma novela intitulada «A morte no ar».

O co-piloto Olivio Parra encontra-se hospitalizado, em estado desesperado, devido ás graves queimaduras que sofreu, o mesmo acontecendo aos outros dois sobreviventes.

Um dos mortos, José Sifontes, chegou tarde ao aeroporto de Maiquetia para comprar a passagem, mas conseguiu ainda tomar o avião, em consequência do comandante ter esperado alguns minutos pelo retardatário. — (A. N. I. e F. P.).

CHOCARAM DOIS AVIÕES DE TURISMO

CERESCO (Nebraska), 29 — Dois pequenos aviões de turismo embateram no ar e explodiram, despenhando-se em chamas em Pine Hill a cerca de 60 quilómetros de Ceresco. Morreram queimados os sete ocupantes dos dois aparelhos, que ficaram totalmente destruídos. — (A. N. I.).

ESTÁ ESCLARECIDO O MISTÉRIO DAS NOTAS FALSAS DE LIBRA
AFINAL — TUDO FOI FITA...

LONDRES, 29.—Os muitos admiradores da formosa Belinda Lee podem tranquilizar-se. Embora se confirme o facto de haver sido vista na companhia do homem que roubou uma mala com notas de libra a um «respeitável» pastor protestante (tão falso como o dinheiro que transportava) e de ter utilizado algumas dessas notas na compra de um luxuoso casaco de peles num elegante estabelecimento de Picadilly, o caso não oferece qualquer gravidade e só abona os méritos da famosa artista — pois tudo não passou de uma engenhosa trama urdida pelo argumentista cinematográfico John Baines e levada a efeito pelo realizador John Paddy Carstairs, com Belinda Lee e Ian Carmichael nos protagonistas. De qualquer maneira, trata-se de uma hilariante comédia (do melhor e mais saboroso estilo britanico) em Vista-Vision e Technicolor, intitulada «Gente de Má Nota» e que pode ser vista a partir de hoje, na tela do Cinema São Jorge, de Lisboa, por quantos apreciam um bom espectáculo para rir sem conta, peso, nem medida. — O. R.

Visita
do embaixador da França
à Fábrica de Condutores Eléctricos Diogo d'Ávila, Lda.

O Senhor Embaixador da França, Conde Bernard de Menthon acompanhado pelo seu conselheiro comercial visitou ontem a Fábrica de Condutores Eléctricos Diogo d'Avila, Lda.

Foi ali recebido pelos seus Administradores Srs. Diogo, Manuel e Jorge d'Avila e ainda pelo Senhor Pierre Dauchy, Director Geral das Trefileries et Laminoirs du Havre, sociedade francesa que tem dado assistência técnica no fabrico dos condutores eléctricos Avila.

Depois de percorrer demoradamente todas as instalações fabris acompanhado pelos engenheiros da Fábrica, aquele ilustre diplomata manifestou quanto lhe era grato verificar uma tão estreita colaboração técnica e económica entre as duas grandes empresas portuguesa e francesa, em tão importante sector da industria portuguesa.

ENTRE DOIS TIROS
DE
Alain Robbe - Grillet
A OBRA DE CHOQUE DO MAIS SENSACIONAL FICCIONISTA DA ESCOLA DO «Novo Romance Francês»
COLECÇÃO DOIS MUNDOS
35$00
LIVROS DO BRASIL
LISBOA

AÇORDA DE SAVEL
FAMOSO PRATO
do Ribatejano de Salvaterra

A Guatemala cortou
as relações diplomáticas com o Governo de Cuba

CIDADE DE GUATEMALA, 29.— A Guatemala rompeu as relações diplomáticas com o Governo de Cuba — anunciou o presidente Miguel Ydigoras. O chefe de Estado acrescentou que a decisão fora tomada em consequência de o chefe do Governo cubano, Fidel Castro, e outros membros do Gabinete estarem a preparar movimentos subversivos contra o Governo da Guatemala e contra outros governos da América Central, incluindo os das Honduras e da Nicarágua.

O embaixador de Cuba na Guatemala recebeu ordem para abandonar o país, e o embaixador da Guatemala na Havana recebeu instruções do seu Governo para deixar imediatamente a capital cubana. — (A. N. I.).

Visita os Açores
o subsecretário da Aéronáutica

ANGRA DO HEROISMO, 29 — O subsecretário de Estado da Aeronáutica, tenente-coronel Kaulza de Arriaga, é esperado nesta ilha no dia 12 de Maio, em visita oficial á Zona Aérea dos Açores.—(A. N. I.).

610 MORTOS
na cidade de Lar

TEHERÃO, 29—A cidade de Lar foi hoje novamente sacudida por um abalo sísmico. Este foi o terceiro dia consecutivo em que se registaram fenómenos sísmicos naquela região. Não se sabe, por enquanto, se houve mais vítimas.

Entretanto, um jornal de Teherão anunciou hoje que o número de corpos encontrados em Lar é já de 610. — (R.).

Condenado à morte
um Americano em Djakarta

DJAKARTA, 29. — O aviador americano Allan Lawrence Pope, acusado de ter efectuado operações de bombardeamento na Indonésia por conta dos rebeldes, foi condenado á morte, hoje, pelo Tribunal de Guerra desta cidade. — (F. P.).

DESASTRE HORRIVEL

BAHAWALPUR (Paquistão), 29. — Dezassete pessoas, incluindo mulheres e crianças, morreram queimadas no Paquistão Ocidental, quando o autocarro em que seguiam se incendiou, ardendo completamente. Cinco dos passageiros receberam graves queimaduras e só três escaparam sem ferimentos. — (R.).

Não sofra mais de
HIPERACIDEZ
Não há necessidade de sofrer os incómodos provenientes da azia e outras perturbações de estômago causadas por um excesso de ácido. A Magnésia «Bisurada» dá-lhe alívio rápido neutralizando o ácido em poucos minutos. Suaviza também as membranas inflamadas das paredes do estômago fazendo com que este volte a funcionar normalmente. À venda em pó e comprimidos.
Magnésia
BISURADA